



## Dell B5460dn laserprinter

# Brugervejledning



**Maj 2012**

**[www.dell.com](http://www.dell.com) | [support.dell.com](http://support.dell.com)**

#### **Varemærker**

Oplysningerne i dette dokument kan ændres uden forudgående varsel.

© 2012 Dell, Inc. Alle rettigheder forbeholdes.

Enhver form for kopiering af dette materiale uden skriftlig tilladelse fra Dell Inc. er strengt forbudt.

Der anvendes varemærker i denne tekst: *Dell*, *DELL*-logoet, *Inspiron*, *Dell Precision*, *Dimension*, *OptiPlex*, *Latitude*, *PowerEdge*, *PowerVault*, *PowerApp* og *Dell OpenManage* er varemærker, som tilhører Dell Inc. *Intel*, *Pentium* og *Celeron* er registrerede varemærker, som tilhører Intel Corporation. *Microsoft* og *Windows* er registrerede varemærker, som tilhører Microsoft Corporation.

Andre varemærker og varenavne bruges muligvis i dette dokument til at henvise til de enheder, der påberåber sig rettighederne til mærkerne og navnene, eller til deres produkter. Dell Inc. fralægger sig ejerskabsmæssige interesser i varemærker og varenavne, der ikke tilhører Dell Inc..

# Indhold

<b>Sikkerhedsoplysninger.....</b>	<b>6</b>
<b>Lær om printeren.....</b>	<b>8</b>
Sådan finder du oplysninger om printeren.....	8
Valg af placering til printeren.....	9
Printerkonfigurationer.....	10
Brug af printerens kontrolpanel.....	12
Betydningen af farverne på indikatorlys og dvaleknappen.....	12
<b>Yderligere printerinstallationer.....</b>	<b>14</b>
Installation af interne optioner.....	14
Installere hardwareindstillinger.....	30
Tilslutning af kabler.....	32
Opsætning af printersoftware.....	34
Netværkstilslutning.....	36
Kontrol af printerens indstillinger.....	42
<b>Ilægning af papir og specialmedier.....</b>	<b>44</b>
Angivelse af papirstørrelse og -type.....	44
Konfiguration af indstillinger til papirstørrelsen Universal.....	44
Ilægning af papir i skuffen til 550 ark.....	44
Ilægning af papir i skuffen til 2100 ark.....	49
Ilægning af papir i MP-arkføderen.....	56
Skuffesammenkædning og fjernelse af skuffesammenkædning.....	60
Skuffesammenkædning og fjernelse af skuffesammenkædning .....	60
Angivelse af et specialnavn til papirtypen .....	60
Tildeling af et specialpapirtypenavn .....	61
Tildeling af en specialpapirtype .....	61
<b>Vejledning til papir og specialmedier.....</b>	<b>63</b>
Brug af specialmedier.....	63
Retningslinjer for papir.....	64
Understøttede papirstørrelser, -typer og -vægt.....	68
<b>Udskriver.....</b>	<b>72</b>
Udskrive et dokument.....	72

Udskrivning af et dokument .....	72
justere tonersvævningsgrad .....	72
Udskrivning fra et flashdrev.....	73
Understøttede flashdrev og filtyper .....	73
Udskrivning fra et flashdrev .....	74
Udskrive fortrolige og andre tilbageholdte job.....	75
Sådan gemmes udskriftsjob i printeren .....	75
Udskrive fortrolige og andre tilbageholdte job.....	76
Udskrivning af oplysningssider.....	77
Udskrivning af skrifttypeeksempler .....	77
Udskrive en liste m. indhold .....	77
Annullering af et udskriftsjob.....	77
Annullering af et udskriftsjob fra printerens kontrolpanel .....	77
Annullering af et udskriftsjob fra computeren .....	77
<b>Beskrivelse af printermenuer.....</b>	<b>79</b>
Listen Menuer.....	79
Papirmenu.....	79
Menuen Rapporter.....	89
Netværk/Porte, menu.....	90
Menuen Sikkerhed.....	102
Menuen Indstillinger.....	105
Menuen Hjælp.....	123
<b>Sparer penge og redder miljøet.....</b>	<b>125</b>
Spare papir og toner.....	125
Spare energi.....	126
Genbrug.....	129
<b>Sikring af printeren.....</b>	<b>130</b>
Brug af sikkerhedslåsen.....	130
Erklæring om flygtighed.....	130
Slette harddiskens flygtige hukommelse.....	131
Slette harddiskens ikke-flygtige hukommelse.....	131
Slette printerharddiskens hukommelse.....	132
Konfiguration af printerharddiskkryptering.....	132
Find oplysninger om printersikkerhed.....	133

<b>Vedligeholdelse af printeren.....</b>	<b>134</b>
Anslået antal sider tilbage.....	134
Rengøring af printeren.....	134
Kontrol af status for dele og forbrugsstoffer.....	135
Bestilling af forbrugsstoffer.....	136
Opbevaring af forbrugsstoffer.....	137
Udskiftning af forbrugsstoffer.....	138
Flytning af printeren.....	143
<b>Styring af printeren.....</b>	<b>146</b>
Administrere printerbeskeder.....	146
Åbne statusovervågningscenter.....	146
Kontrol af det virtuelle display.....	146
Ændring af fortrolige udskriftsindstillinger.....	147
Kopiering af printerindstillinger til andre printere.....	147
Gendannelse af fabriksindstillinger.....	148
<b>Fjerne papirstop.....</b>	<b>149</b>
Undgå papirstop.....	149
Om meddelelser om papirstop og papirstoppets placering.....	151
[x]-sidedstop, løft frontdækslet for at fjerne patronen. [200–201].....	153
[x]-sidedstop, åbn øverste bagpanel. [202].....	155
[x]-sidedstop, fjern stop i standardbakke. [203].....	156
[x]-sidedstop, åbn øverste og nederste bagpanel. [231–234].....	156
[x]-sidedstop, fjern skuffe 1 for at rydde dupleks. [235–239].....	159
[x]-sidedstop, åbn skuffe [x]. [24x].....	160
[x]-sidedstop, ryd manuel arkføder. [250].....	161
[x]-sidedstop, fjern papir, åbn bagpanel til postkasse. Lad papiret ligge i bakken. [41y.xx] .....	162
[x]-papirstop, fjern papir, åbn bagpanel til expander. Lad papiret ligge i bakken. [43y.xx].....	164
[x]-sidedstop, fjern papir, åbn bagpanel til finisher. Lad papiret ligge i bakken. [451] .....	165
[x]-side stop, fjern papir, åbn panelet til hæfteenheden. Lad papiret ligge i bakken. [455–457].....	166
<b>Fejlfinding.....</b>	<b>169</b>
Beskrivelse af printermeddelelserne.....	169
Løsning af printerproblemer.....	186
Løsning af udskrivningsproblemer.....	194

---

Den indbyggede webserver kan ikke åbne.....	218
Kontakte teknisk support.....	219
<b>Appendiks.....</b>	<b>220</b>
<b>Indeks.....</b>	<b>222</b>

# Sikkerhedsoplysninger

Tilslut netledningen til en lettilgængelig stikkontakt med korrekt jordforbindelse i nærheden af produktet.

Placer og brug ikke dette produkt i nærheden af vand eller i våde omgivelser.

 **FORSIGTIG! RISIKO FOR SKADE:** Dette produkt indeholder en laserenhed. Det kan medføre farlig eksponering for laserstråler, hvis man bruger andre knapper eller laver andre justeringer eller benytter andre fremgangsmåder end de, der er specificeret i Brugerhåndbogen.

I produktet anvendes en udskriftprocedure, hvorved udskriftsmediet opvarmes, og varmen kan medføre, at mediet udsender dampe. Læs afsnittet i brugervejledningen, der beskriver retningslinjerne for valg af udskriftsmedie, så du undgår skadelige dampe.

 **FORSIGTIG! RISIKO FOR SKADE:** Litiumbatteriet i dette produkt er ikke beregnet til at blive udskiftet. Der er fare for eksplosion, hvis et litiumbatteri udskiftes forkert. Forsøg ikke at genoplade, destruere eller skille et litiumbatteri ad. Brugte litiumbatterier skal bortskaffes i overensstemmelse med producentens instruktioner og lokale retningslinjer.

 **FORSIGTIG! VARM OVERFLADE:** Printerens kan være varm indvendig. For at formindske risikoen for skader pga. en varm komponent skal overfladen køle ned, før du rører den.

 **FORSIGTIG! RISIKO FOR SKADE:** Isæt hver enkelt bakke separat for at reducere risikoen for, at udstyret bliver ustabil. Sørg for, at alle andre bakker er lukkede.

 **FORSIGTIG! RISIKO FOR SKADE:** Før du flytter printeren, skal du følge disse retningslinjer for at forebygge personskader eller skader på printeren:

- Sluk printeren, og tag derefter netledningen ud af stikkontakten.
- Frakobl alle ledninger og kabler fra printeren.
- Hvis to eller flere valgfrie finishers er installeret, skal du fjernefinisherne enkeltvis fra printeren.

## Bemærkninger:

- Sørg for at fjerne den øverste finisher først.
- For at fjerne finisheren, skal du holde finisheren på begge sider og løfte hængslerne for at låse finisheren op.
- Hvis printeren ikke har en base med hjul, men er konfigureret med valgfrie bakker, skal du fjerne bakkerne.

**Bemærk!** Træk låsen i højre side af den valgfrie bakke mod fronten af bakken, indtil den *klikker* på plads.

- Brug håndtagene på begge sider af printeren til at løfte den med.
- Undgå at holde fingrene under printeren, når du sætter den ned.
- Sørg for at der er tilstrækkelig luft omkring printeren.
- Brug kun den netledning, der leveres sammen med dette produkt, eller en erstatningsnetledning, som er godkendt af producenten.

 **FORSIGTIG! RISIKO FOR ELEKTRISK STØD:** Hvis du åbner styreenheden eller installerer ekstra valgfri hardware- eller hukommelsesenheder, efter at du har installeret printeren, skal du slukke printeren og tage netledningen ud af stikkontakten, før du fortsætter. Hvis du har andre enheder tilsluttet printeren, skal du også slukke for dem og frakoble alle kabler til printeren.

 **FORSIGTIG! RISIKO FOR ELEKTRISK STØD:** Tag netledningen ud af stikkontakten, og fjern alle kabler fra printeren, før du går videre, for at reducere risikoen for elektrisk stød, når du skal rengøre printerens ydre.

Brug kun den netledning, der leveres sammen med dette produkt, eller en erstatningsnetledning, som er godkendt af producenten.

 **FORSIGTIG! RISIKO FOR ELEKTRISK STØD:** Kontroller, at alle eksterne tilslutninger, f.eks. Ethernet-tilslutninger og tilslutninger til telefonsystemer, er sat korrekt i de markerede plug-in-porte.

Dette produkt er udviklet, testet og godkendt til at opfylde strenge, globale sikkerhedsstandarder under brug af bestemte producenters komponenter. Nogle af delenes sikkerhedsfunktioner er ikke altid tydelige. Producenten er ikke ansvarlig for brugen af andre erstatningsdele.

 **FORSIGTIG! RISIKO FOR SKADE:** Du må ikke skære netledningen, sno den, binde den sammen, mase den eller sætte tunge genstande på den. Der må ikke fjernes noget fra netledningen, og den må ikke udsættes for tryk. Netledningen må ikke sidde i klemme mellem genstande, f.eks. møbler og vægge. Hvis en af disse ting sker, er der risiko for fare eller elektriske stød. Kontroller jævnligt, om der er tegn på disse problemer med netledningen. Fjern netledningen fra stikkontakten, før du undersøger den.

Service og reparationer, som ikke er beskrevet i brugerdokumentationen, skal udføres af en servicemedarbejder.

 **FORSIGTIG! RISIKO FOR ELEKTRISK STØD:** Undlad at installere dette produkt eller foretage tilslutninger af kabler eller af elektriske tilslutninger af nogen art, f.eks. en netledning, en faxfunktion eller USB-kabel, når det lyner.

 **FORSIGTIG! VÆLTEFARE:** Gulvmonterede konfigurationer kræver ekstra møbel af hensyn til stabilitet. Du skal bruge enten en printerstand eller et printerstativ, hvis du bruger en højkapacitetsarkføder eller mere end én indstilling. Hvis du købte en printer med en lignende konfiguration, skal du muligvis bruge yderligere møbler. Kontakt det sted, hvor du købte printeren, for at få yderligere oplysninger.

 **FORSIGTIG! RISIKO FOR SKADE:** Printeren vejer mere end 18 kg, og der kræves to eller flere kvalificerede personer til at løfte den sikkert.

**GEM DISSE INSTRUKTIONER.**

# Lær om printeren

## Sådan finder du oplysninger om printeren

Hvad leder du efter?	Find det her
Vejledning i indledende installation: <ul style="list-style-type: none"> <li>• Tilslutning af printeren</li> <li>• Installation af printersoftware</li> </ul>	Opsætningsvejledning – Opsætningsvejledningen blev leveret sammen med printeren.
Yderligere opsætning og vejledning i brug af printeren: <ul style="list-style-type: none"> <li>• Valg og opbevaring af papir og specialmedier</li> <li>• Ilægning af papir</li> <li>• Konfiguration af printerindstillinger</li> <li>• Visning og udskrivning af dokumenter og fotos</li> <li>• Konfiguration og brug af printersoftware</li> <li>• Konfigurere printeren til et netværk</li> <li>• Pleje og vedligeholdelse af printeren</li> <li>• Fejlfinding og problemløsning</li> </ul>	<i>Betjeningsvejledning</i> og <i>Oversigtsvejledning</i> - Vejledningerne er tilgængelig på cd'en <i>Software og dokumentation</i> . Få opdateringer på vores websted på <a href="http://support.dell.com">http://support.dell.com</a> .
Vejledning til: <ul style="list-style-type: none"> <li>• Tilslutning af printeren til et Ethernet-netværk</li> <li>• Fejlfinding i problemer med printerforbindelse</li> </ul>	<i>Netværksvejledning</i> – Åbn cd'en <i>Software og dokumentation</i> , og søg efter <i>Printer- og softwaredokumentation</i> i mappen Pubs. Klik på linket <b>Netværksvejledning</b> på listen over udgivelser.
Hjælp til brug af printersoftware	Hjælp til Windows eller Mac – Åbn et printersoftwareprogram eller -applikation, og klik derefter på <b>Hjælp</b> .  Klik på  for at se kontekstafhængige oplysninger.  <b>Bemærkninger:</b> <ul style="list-style-type: none"> <li>• Hjælp installeres automatisk sammen med printersoftware.</li> <li>• Printersoftware findes i mappen med printerprogrammet eller på skrivebordet, afhængigt af operativsystemet.</li> </ul>
De seneste supplerende oplysninger, opdateringer og teknisk support: <ul style="list-style-type: none"> <li>• Dokumentation</li> <li>• Driverdownloads</li> <li>• Produktopgraderinger</li> <li>• Serviceopkalds- og reparationsoplysninger</li> <li>• Ordrestatus</li> <li>• Livechat-support</li> <li>• E-mail-support</li> <li>• Stemmeunderstøttelse</li> </ul>	Dells supportwebsted - <a href="http://support.dell.com">http://support.dell.com</a> .  Du kan finde telefonnumre til support og åbningstider for dit land eller område på supportwebstedet.  Hav følgende oplysninger klar, når du kontakter support, så de kan betjene dig hurtigere: <ul style="list-style-type: none"> <li>• servicemærke</li> <li>• ekspresservicekode</li> </ul> <b>Bemærk!</b> Servicemærket og ekspresservicekoden er angivet på mærkater på din printer.

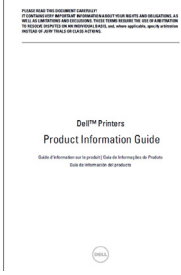

Hvad leder du efter?	Find det her
<ul style="list-style-type: none"> <li>• Software og drivere – Certificerede drivere til min printer og installationsprogrammer til Dell-printersoftware</li> <li>• Vigtigt-filer - Seneste nyheder om tekniske ændringer eller avanceret, teknisk referencemateriale, der henvender sig til erfarne brugere og teknikere</li> </ul>	<p>Cd'en <i>Software og dokumentation</i></p>
<ul style="list-style-type: none"> <li>• Forbrugsstoffer og tilbehør til min printer</li> <li>• Nye tonerkassetter</li> </ul>	<p>Dell-websted for forbrugsstoffer—<a href="http://dell.com/supplies">http://dell.com/supplies</a> Du kan købe forbrugsstoffer til printeren online, via telefon eller hos udvalgte forhandlere.</p>
<ul style="list-style-type: none"> <li>• Sikkerhedsoplysninger om forberedelse til betjening af printeren</li> <li>• Lovgivningsmæssige oplysninger</li> <li>• Garantioplysninger</li> </ul>	<p><i>Produktinformationsmanual</i></p>  <p><b>Bemærk!</b> <i>Produktinformationsmanualen</i> er muligvis ikke tilgængelig i dit land eller område.</p>

## Valg af placering til printeren

**⚠ FORSIGTIG! RISIKO FOR SKADE:** Printeren vejer mere end 18 kg (40 pund), og der kræves to eller flere kvalificerede personer til at løfte den sikkert.

Når du vælger en placering til printeren, skal der være rigelig med plads til at kunne åbne bakker, dæksler og døre. Hvis du regner med at installere ekstraudstyr, så skal du også sørge for rigelig plads til dette. Det er vigtigt at sørge for dette:

- Placer printeren nær en lettilgængelig stikkontakt med korrekt jordforbindelse.
- Sørg for, at luftcirkulationen i rummet opfylder de seneste ASHRAE 62-standarder eller CEN Technical Committee 156-standard.
- Sørg for at underlaget er fladt, solidt og stabilt.
- Sørg for at holde printeren:
  - Ren, tør og støvfri.
  - Væk fra løse hæfteklammer og papirclips.
  - Væk fra direkte luftstrøm fra klimaanlæg, varmeapparater og ventilatorer.
  - Væk fra direkte sollys og ekstrem fugtighed.
- Hold øje med de anbefalede temperaturer og undgå udsving:

Omgivende temperatur	15,6 °C – 32,2 °C
Opbevaringstemperatur	10 °C – 43,3 °C

- Sørg for ordentlig ventilation ved at følge anbefalingerne for luft omkring printeren:

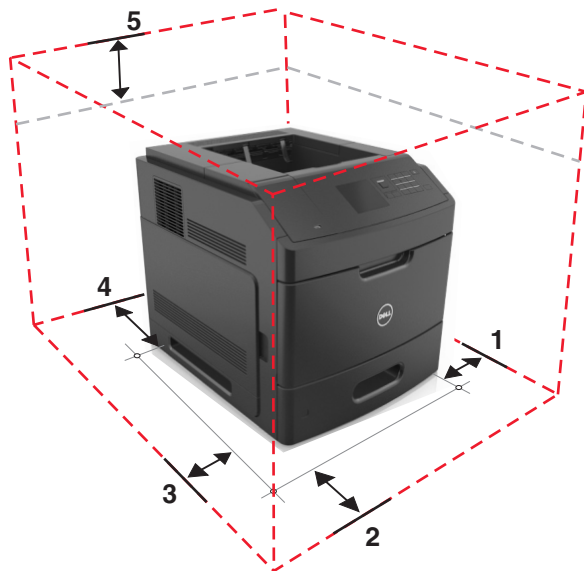

1	Højre side	305 mm (12 tommer)
2	Forside	508 mm (20 tommer)
3	Venstre side	305 mm (12 tommer)
4	Bagside	305 mm (12 tommer)
5	Top	115 mm (4,5 tommer)

## Printerkonfigurationer

### Basismodel

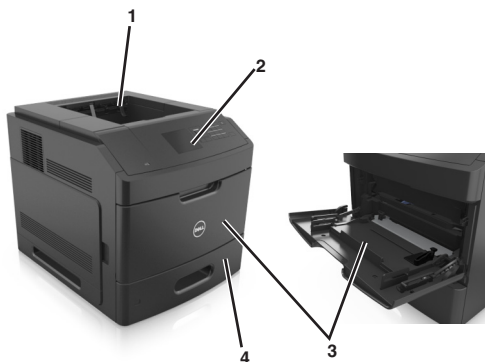

1	Standardbakke
2	Printerens kontrolpanel
3	MP arkføder
4	Standardskuffe til 550 ark (skuffe 1)

## Fuldt konfigureret model

**⚠ FORSIGTIG! VÆLTEFARE:** Gulvmonterede konfigurationer kræver ekstra møbel af hensyn til stabilitet. Du skal bruge enten en printerstand eller et printerstativ, hvis du bruger en højkapacitetsarkføder eller mere end én indstilling. Hvis du købte en printer med en lignende konfiguration, skal du muligvis bruge yderligere møbler. Kontakt det sted, hvor du købte printeren, for at få yderligere oplysninger.

Følgende illustration viser det maksimale antal finisher- og skuffeoptioner, der understøttes af printeren. Du kan få flere oplysninger om andre konfigurationer på vores websted.

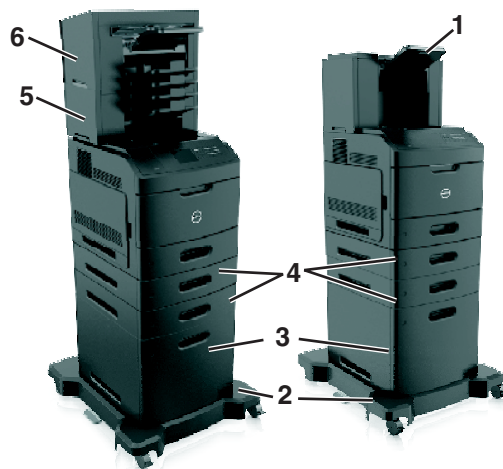

1	Outputexpander med høj kapacitet
2	Base med hjul
3	Skuffe til 2100- ark
4	Skuffe til 550- ark
5	Postkasse med 4 bakker
6	Hæftefinisher

### Bemærkninger:

- Hæftefinisher skal altid være øverst, når der anvendes en hæftefinisher og en postkasse med 4 bakker.
- Undlad at installere en finisher oven på outputexpander med høj kapacitet.
- Brug altid en base med hjul, når printeren er konfigureret med en skuffe til 2100 ark.
- Skuffen til 2100 ark skal altid være nederst i en konfiguration.
- Printeren kan højst konfigureres med fire skuffeoptioner.

## Brug af printerens kontrolpanel

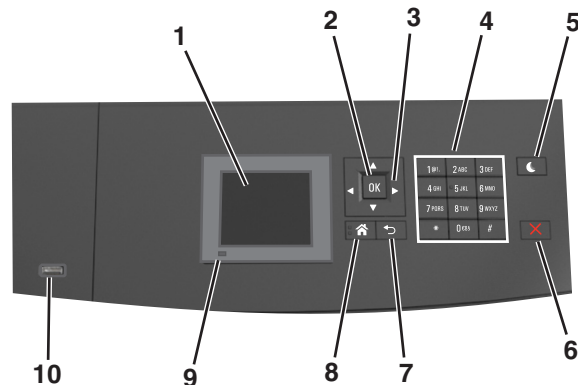

	Brug dette	For at
1	Vis	<ul style="list-style-type: none"> <li>Få vist printerens status.</li> <li>Opsætning og betjening af printeren.</li> </ul>
2	Vælg, knap	Send ændringer, der er foretaget i printerindstillingerne.
3	pileknapper	Rul op og ned eller til venstre og højre.
4	Tastatur	Indtaste tal, bogstaver eller symboler.
5	Knappen Dvale	Aktivering af slumre- eller dvaletilstand. Gør følgende for at vække printeren fra dvaletilstand: <ul style="list-style-type: none"> <li>Tryk på en af de fysiske knapper.</li> <li>Træk bakke 1 ud eller ilæg papir i flerformålsarkføderen.</li> <li>Åbn en dør eller et panel.</li> <li>Send et udskriftsjob fra computeren.</li> <li>Foretag en strømnullstilling med hovedafbryderkontakten.</li> <li>Tilslut en enhed til USB-porten på printeren.</li> </ul>
6	Knappen Stop eller Anuller	Stoppe al printeraktivitet.
7	Knappen Tilbage	Vend tilbage til det forrige skærbillede.
8	Knappen Hjem	Gå til startside.
9	Indikatorlampe	Kontrollere status for printeren.
10	USB-port	Tilslutte et flashdrev til printeren. <b>Bemærk!</b> Kun den forreste USB-port understøtter flash-drev.

## Betydningen af farverne på indikatorlys og dvaleknappen

Farverne på indikatorlys og dvaleknappen på printerens kontrolpanel afspejler en bestemt printerstatus eller situation.

### Farven på indikatorlys og den tilsvarende printerstatus

Indikatorlampe	Printerstatus
Fra	Printeren er slukket eller i dvaletilstand.
Blinkende grøn	Printeren varmer op, behandler data eller udskriver.

Indikatorlampe	Printerstatus
Helt grøn	Printeren er tændt, men ikke i brug.
Blinker rødt	Printeren kræver handling fra brugeren.

### Farven på dvaleknapplys og den tilsvarende printerstatus

Dvaleknapplys	Printerstatus
Fra	Printeren er standby eller i Klar-tilstand.
Konstant gul	Printeren er i dvaletilstand.
Blinker gult	Printeren er på vej fra eller til dvaletilstand.
Blinker gult i 0,1 sekund, og slukker derefter helt i 1,9 sekunder i impulsmønster	Printeren er i dvaletilstand.

# Yderligere printerinstallationer

## Installation af interne optioner

**⚠ FORSIGTIG! RISIKO FOR ELEKTRISK STØD:** Hvis du skal have adgang til systemkortet eller installere hardware- eller hukommelsesenhedsoptioner, efter at du har installeret printeren, skal du slukke printeren og tage netledningen ud af stikkontakten, før du fortsætter. Hvis du har andre enheder tilsluttet printeren, skal du også slukke for dem og tage alle kabler til printeren ud.

### Tilgængelige interne optioner

**Bemærk!** Nogle optioner er kun tilgængelige på udvalgte printermodeller. Kontakt det sted, hvor du købte printeren, for at få yderligere oplysninger.

- Hukommelseskort
  - DDR3 DIMM
  - Flashhukommelse
    - Skrifttyper
    - Firmwarekort
      - Formularstregkode
      - PRESCRIBE
      - IPDS
      - PrintCryption
- Printerens harddisk
- Interne løsningsporte (ISP - Internal Solutions Ports)

### Adgang til systemkortet

**Bemærk!** Til dette skal du bruge en almindelig flad skruetrækker.

**⚠ FORSIGTIG! RISIKO FOR ELEKTRISK STØD:** Hvis du skal have adgang til systemkortet eller installere hardware- eller hukommelsesenhedsoptioner, efter at du har installeret printeren, skal du slukke printeren og tage netledningen ud af stikkontakten, før du fortsætter. Hvis du har andre enheder tilsluttet printeren, skal du også slukke for dem og tage alle kabler til printeren ud.

- 1 Fjern systemkortets dæksel.

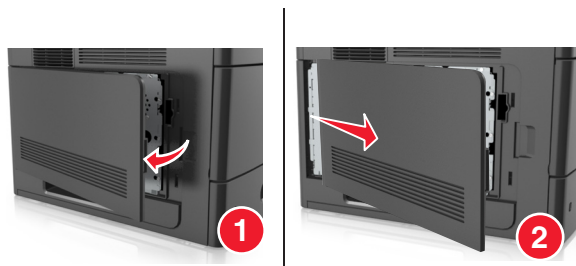

- 2 Brug en skruetrækker til at løsne skrueerne på systemkortets afskærmning.

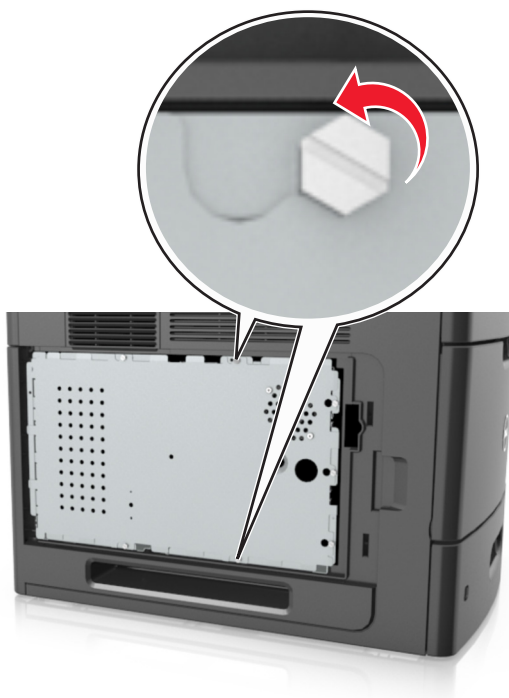

- 3 Fjern systemkortets afskærmning.

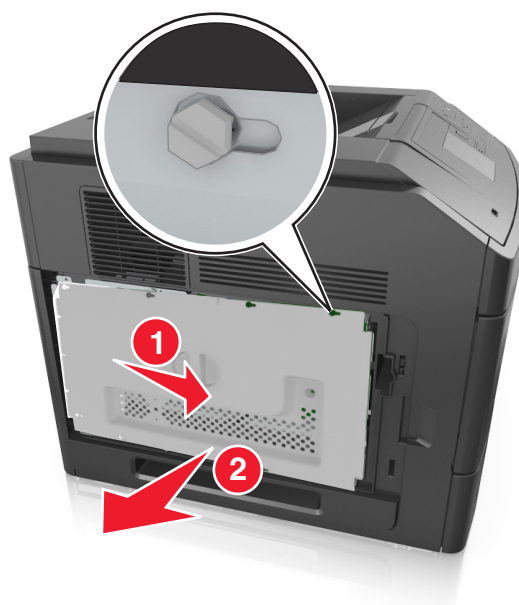

- 4 Brug følgende illustration til at finde det rigtige stik:

**Advarsel! Potentiel skade:** Systemkortets elektroniske komponenter beskadiges let af statisk elektricitet. Rør ved noget metal på printeren, før du rører ved systemkortets elektroniske komponent eller stik.

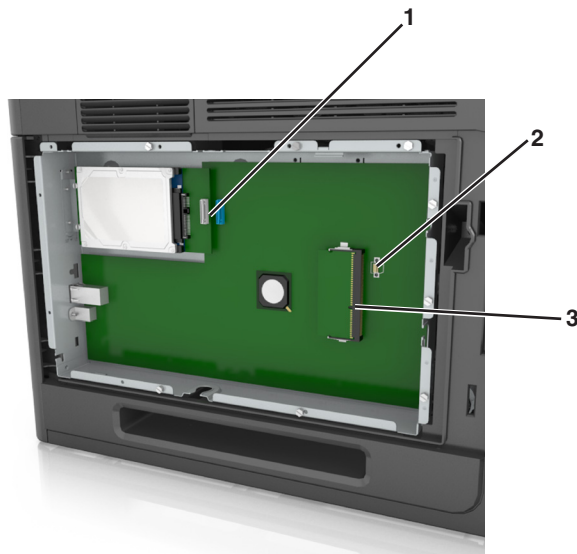

1	Stik til Internal Solutions Port eller til printerharddisk
2	Stik til optionskort
3	Stik til hukommelseskort

5 Placer skruerne over hullerne på systemkortets afskærmning, og monter derefter systemkortets afskærmning igen.





6 Stram skruerne på systemkortets afskærmning.



7 Monter systemkortets dæksel igen.

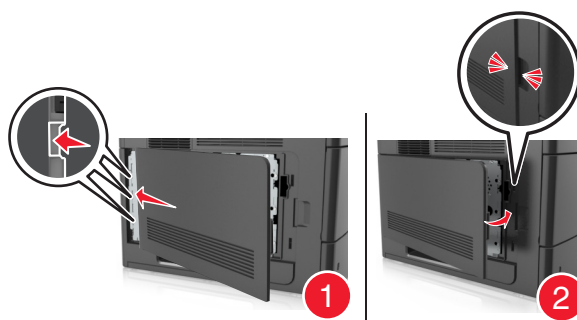

## Installation af et hukommelseskort

**⚠ FORSIGTIG! RISIKO FOR ELEKTRISK STØD:** Hvis du skal have adgang til systemkortet eller installere hardware- eller hukommelsesenhedsoptioner, efter at du har installeret printeren, skal du slukke printeren og tage netledningen ud af stikkontakten, før du fortsætter. Hvis du har andre enheder tilsluttet printeren, skal du også slukke for dem og tage alle kabler til printeren ud.

**Advarsel! Potentiel skade:** Systemkortets elektroniske komponenter beskadiges let af statisk elektricitet. Rør ved noget metal på printeren, før du rører ved systemkortets elektroniske komponenter eller stik.

Et hukommelseskort (option) kan købes separat og sluttes til systemkortet.

**1** Åbn systemkortet.

Der er flere oplysninger i "Adgang til systemkortet" på side 14.

**2** Pak hukommelseskortet ud.

**Advarsel! Potentiel skade:** Rør ikke ved tilslutningspunkterne langs kortets kant. Dette kan forårsage skade.

**3** Juster indhakket (1) på hukommelseskortet i forhold til kanten (2) på stikket.

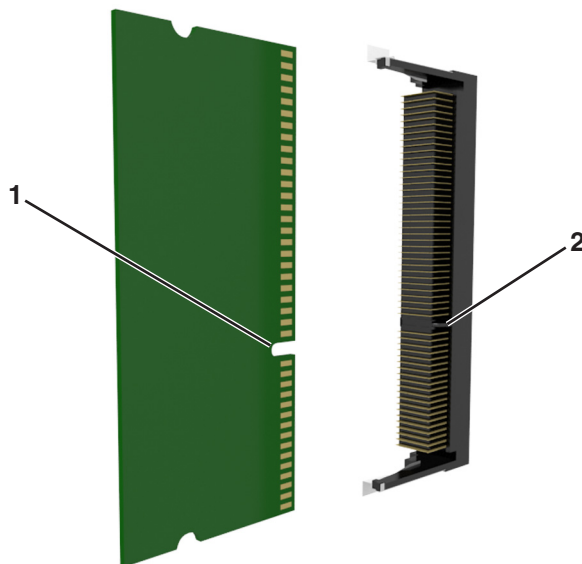

**4** Skub hukommelseskortet lige ind i stikket, og skub derefter kortet mod systemkortets væg, indtil det *klikker* på plads.

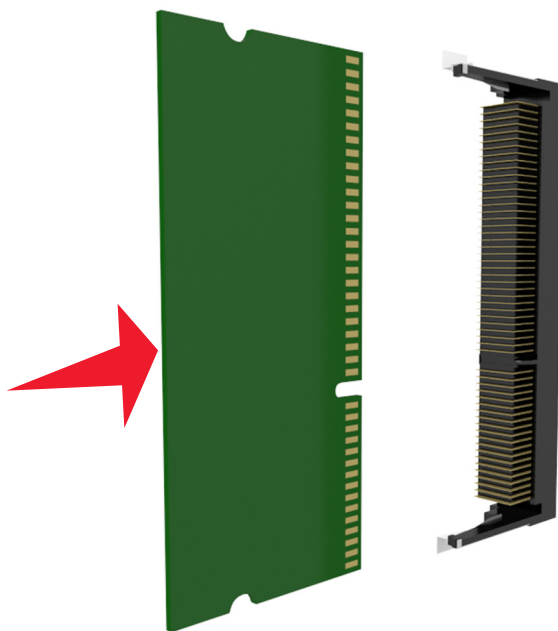

**5** Monter systemkortets afskærmning og derefter systemkortets dæksel igen.

## Installation af en intern løsningsport

Systemkortet understøtter én intern løsningsport (Internal Solutions Port - ISP) (option).

**Bemærk!** Til dette skal du bruge en almindelig flad skruetrækker.

**⚠ FORSIGTIG! RISIKO FOR ELEKTRISK STØD:** Hvis du skal have adgang til systemkortet eller installere hardware- eller hukommelsesenhedsoptioner, efter at du har installeret printeren, skal du slukke printeren og tage netledningen ud af stikkontakten, før du fortsætter. Hvis du har andre enheder tilsluttet printeren, skal du også slukke for dem og tage alle kabler til printeren ud.

**Advarsel! Potentiel skade:** Systemkortets elektroniske komponenter beskadiges let af statisk elektricitet. Rør ved noget metal på printeren, før du rører ved systemkortets elektroniske komponenter eller stik.

### 1 Åbn systemkortet.

Der er flere oplysninger i "Adgang til systemkortet" på side 14.

### 2 Hvis en printerharddisk (option) er installeret, skal den fjernes først.

Der er flere oplysninger i "Fjerne printerens harddisk" på side 29.

### 3 Pak ISP-sættet ud.

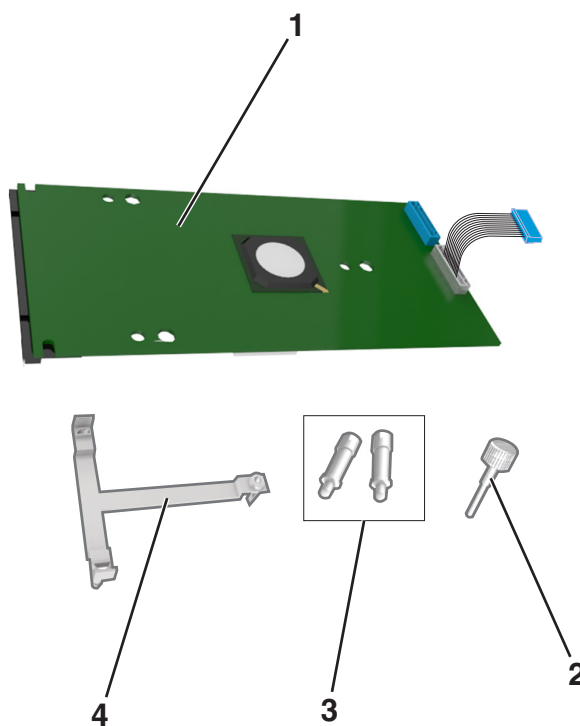

1	ISP-løsning
2	Skrue til fastgørelse af plastikbeslaget til ISP
3	Skruer til fastgørelse af ISP-monteringsbeslaget til systemkortets afskærmning
4	Plastikbeslag

**4** Fjern metaldækslet fra ISP-åbningen.

- a**
- Skru skruen løs.

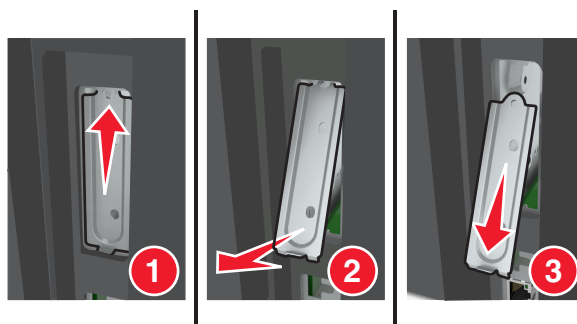
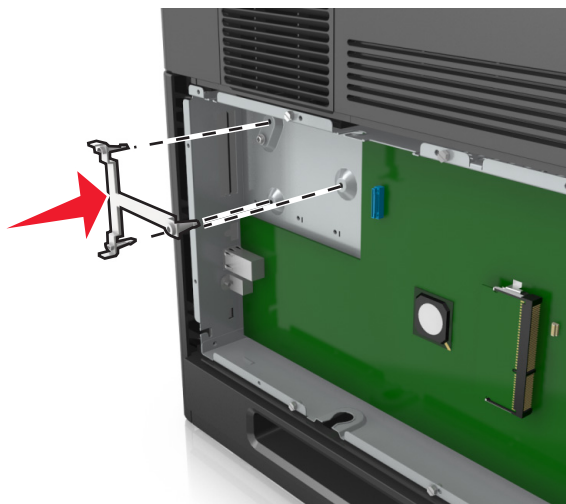

- b**
- Løft metaldækslet, og træk det derefter helt ud.

**5** Placer afstandsbøsningerne på plastikbeslaget ud for hullerne i systemkortkammeret, og tryk derefter plasticbeslaget ind på systemkortkammeret, til det *klikker* på plads.

**Bemærk!** Sørg for, at plasticbeslaget er helt låst, og at det sidder helt fast i systemkortkammeret.

6 Installer ISP'en på plasticbeslaget.

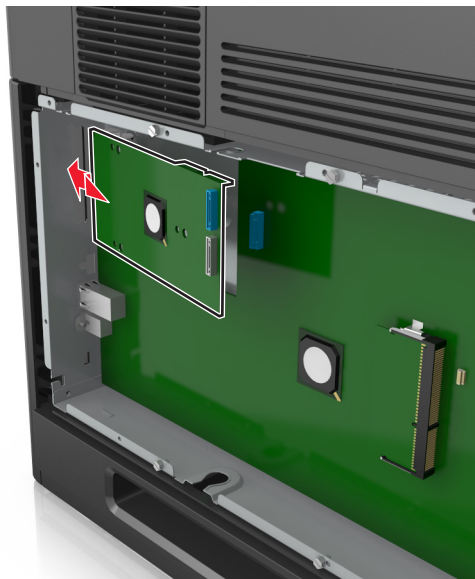

**Bemærk!** Hold ISP'en i en vinkel over plasticbeslaget, så hængende stik vil passere gennem ISP-åbningen i systemkortkammeret.

7 Sænk ISP'en ned mod plasticbeslaget, indtil ISP'en sidder mellem styrene på plasticbeslaget.

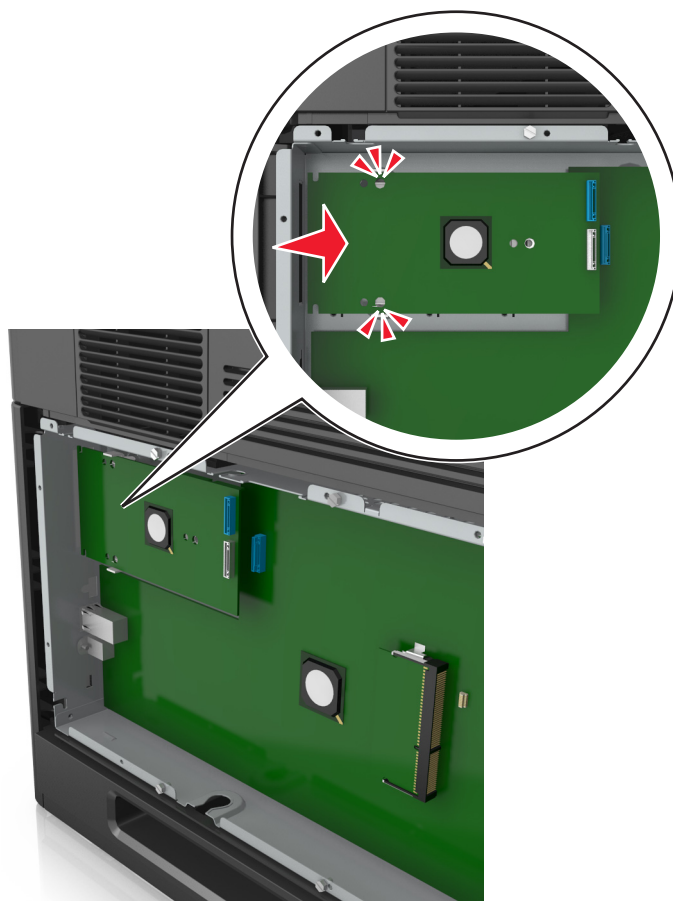

- 8 Brug den medfølgende fingerskrue til ISP'en til at fastgøre plastikbeslaget til ISP'en.

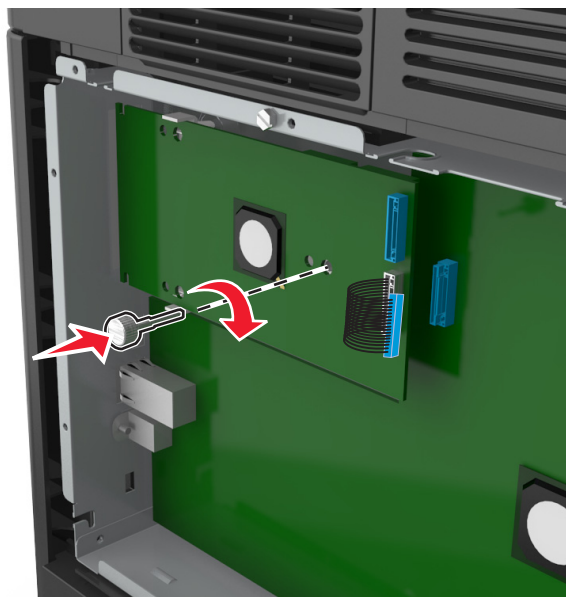

**Bemærk!** Drej skruen med uret, så den holder ISP'en på plads, men stram den ikke endnu.

- 9 Fastgør de to medfølgende skruer for at sætte ISP-monteringsbeslaget fast på systemkortets afskærmning.

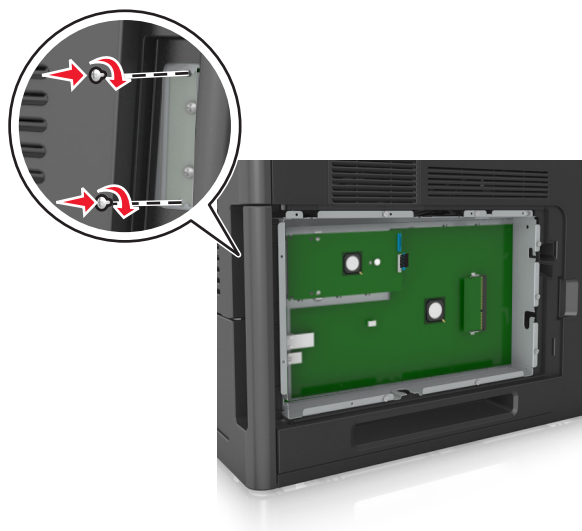

- 10 Stram den fingerskrue, der er fastgjort til ISP'en.

**Advarsel! Potentiel skade:** Stram den ikke for meget.

**11** Slut ISP-interfacekablet til modtagerstikket på systemkortet.

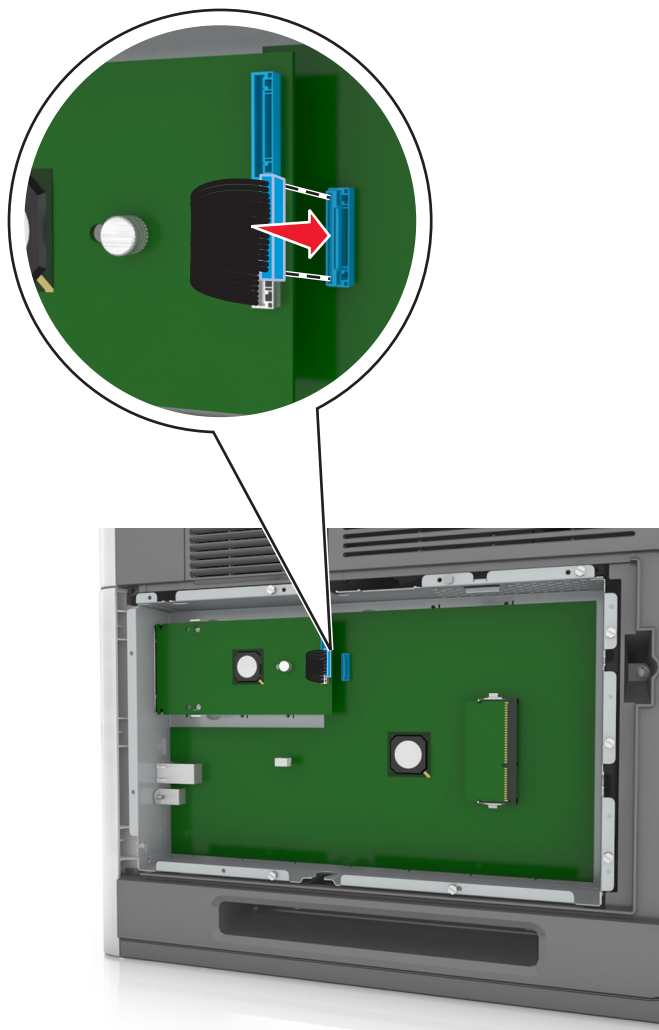

**Bemærk!** Stikkene er farvekodede.

## Installere et optionskort

**⚠ FORSIGTIG! RISIKO FOR ELEKTRISK STØD:** Hvis du åbner styreenheden eller installerer ekstra valgfri hardware- eller hukommelsesenheder, efter at du har installeret printeren, skal du slukke printeren og tage netledningen ud af stikkontakten, før du fortsætter. Hvis du har andre enheder tilsluttet printeren, skal du også slukke for dem samt tage alle kabler til printeren ud.

**Advarsel! Potentiel skade:** Systemkortets elektroniske komponenter beskadiges let af statisk elektricitet. Rør ved en metaloverflade på printeren, før du rører ved systemkortets elektroniske komponenter eller stik.

**1** Åbn systemkortet.

Der er flere oplysninger i "Adgang til systemkortet" på side 14.

**2** Pak optionskortet ud.

**Advarsel! Potentiel skade:** Rør ikke ved tilslutningspunkterne langs kortets kant.

3 Hold ved kanten af kortet, og juster plastikbenene (1) på kortet i forhold til hullerne (2) på systemkortet.

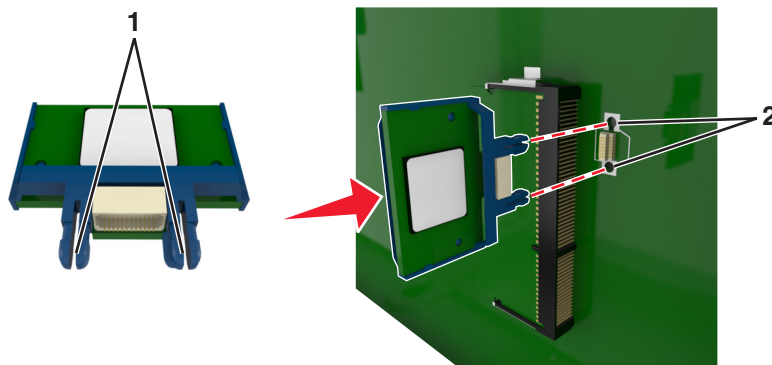

4 Skub kortet på plads som vist på billedet.

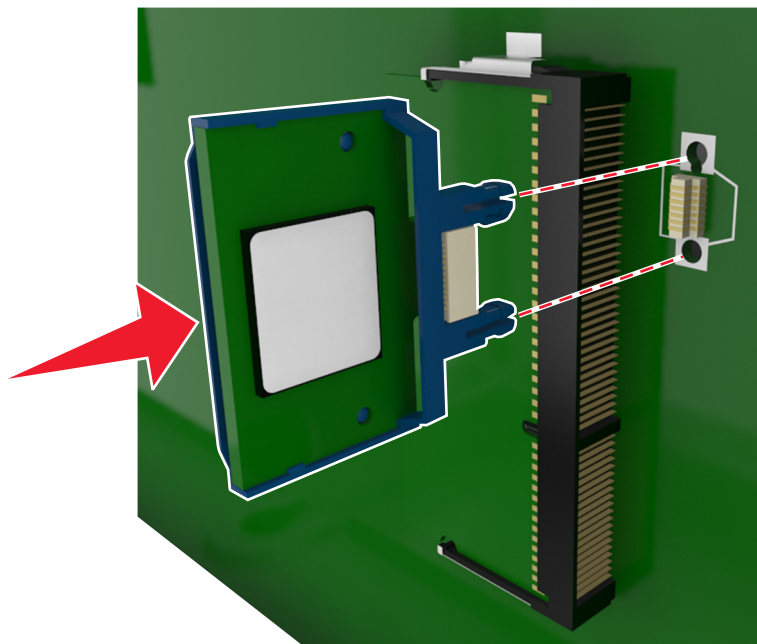

**Advarsel! Potentiel skade:** Forkert installation af kortet kan forårsage skade på kortet og systemkortet.

**Bemærk!** Hele kortets stik skal berøre og flugte helt med systemkortet.

5 Luk adgangspanelet til systemkortet.

**Bemærk!** Når først printersoftwaren og eventuelle hardwareindstillinger er installeret, kan det være nødvendigt manuelt at tilføje indstillingerne i printerdriveren, for at gøre dem tilgængelige for udskriftsjob. Der er flere oplysninger i "Opdater tilgængelige optioner i printerdriveren" på side 35.



## Installation af en printerharddisk

**Bemærk!** Til dette skal du bruge en almindelig flad skruetrækker.

**⚠ FORSIGTIG! RISIKO FOR ELEKTRISK STØD:** Hvis du skal have adgang til systemkortet eller installere hardware- eller hukommelsesenhedsoptioner, efter at du har installeret printeren, skal du slukke printeren og tage netledningen ud af stikkontakten, før du fortsætter. Hvis du har andre enheder tilsluttet printeren, skal du også slukke for dem og tage alle kabler til printeren ud.

**Advarsel! Potentiel skade:** Systemkortets elektroniske komponenter beskadiges let af statisk elektricitet. Rør ved noget metal på printeren, før du rører ved systemkortets elektroniske komponenter eller stik.

**1** Åbn systemkortet.

Der er flere oplysninger i "Adgang til systemkortet" på side 14.

**2** Pak printerens harddisk ud.

**3** Find det korrekte stik på systemkortkammeret.

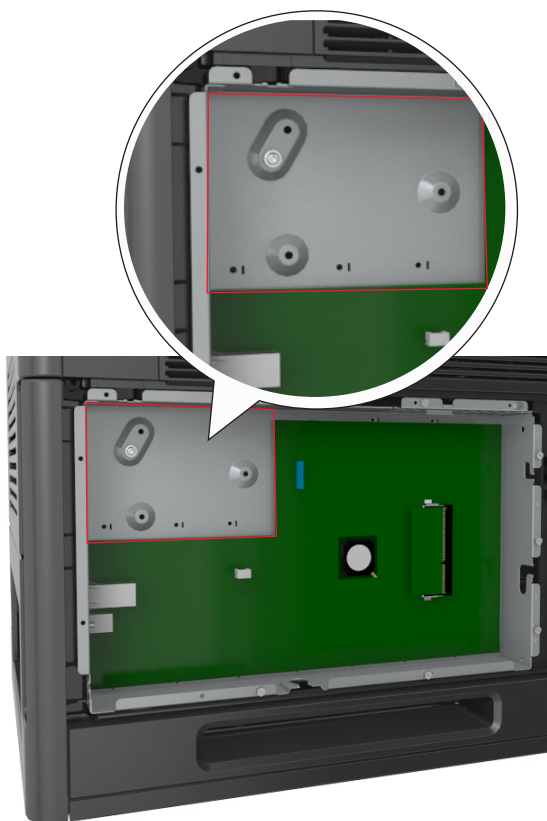

**Bemærk!** Hvis der pt. er installeret en ISP (ekstraudstyr), skal printerens harddisk installeres på ISP'en.

Sådan installeres en printerharddisk på ISP'en:

- a** Fjern de skruer, der fastgør printerharddiskens beslag, og fjern derefter beslaget.

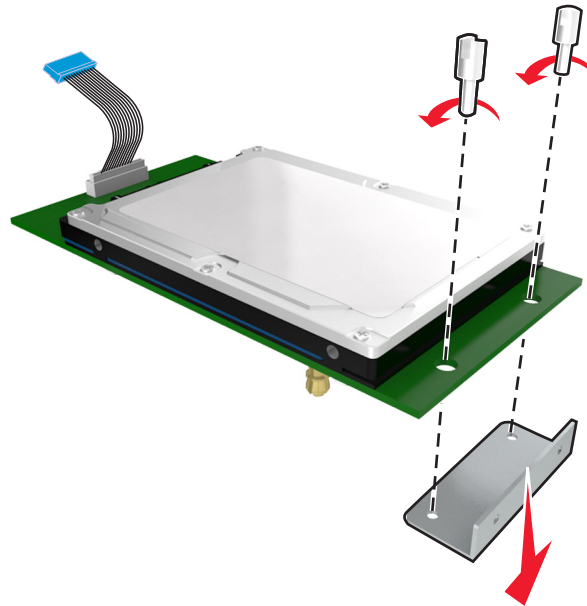

- b** Juster afstandsstykkerne på printerens harddisk i forhold til hullerne i ISP'en, og tryk derefter printerharddisken ned, indtil afstandsstykkerne kommer på plads.

**Installationsadvarsel:** Hold kun på kanten af det trykte kredsløbskort. Undlad at røre ved eller trykke midt på printerharddisken. Dette kan forårsage skade.

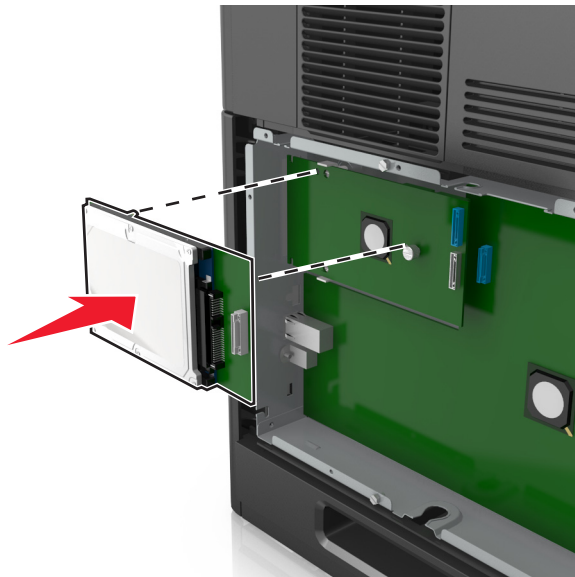

- c** Sæt stikket på printerharddiskens interfacekabel ind i modtagerstikket på ISP'en.

**Bemærk!** Stikket og soklerne er farvekodede.

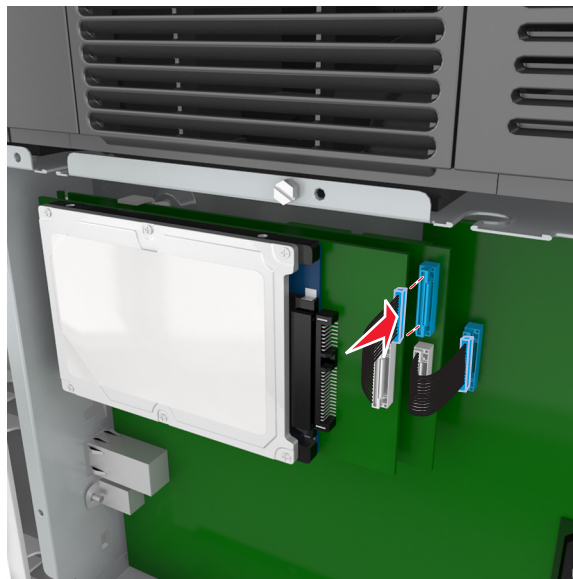

Sådan installeres en printerharddisk direkte i systemkortkammeret:

- a Juster afstandstykkerne på printerens harddisk i forhold til hullerne i systemkortkammeret, og tryk derefter printerharddisken ned, indtil afstandstykkerne kommer på plads.

**Installationsadvarsel:** Hold kun på kanten af det trykte kredsløbskort. Undlad at røre ved eller trykke midt på printerharddisken. Dette kan forårsage skade.

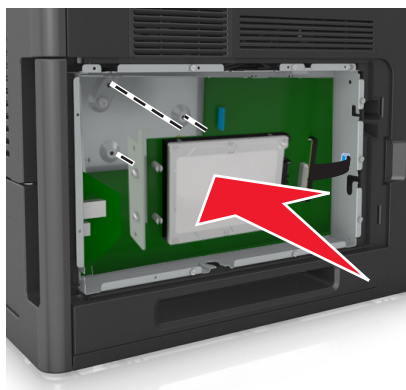

- b** Brug de to medfølgende skruer til at montere printerharddiskens beslag.

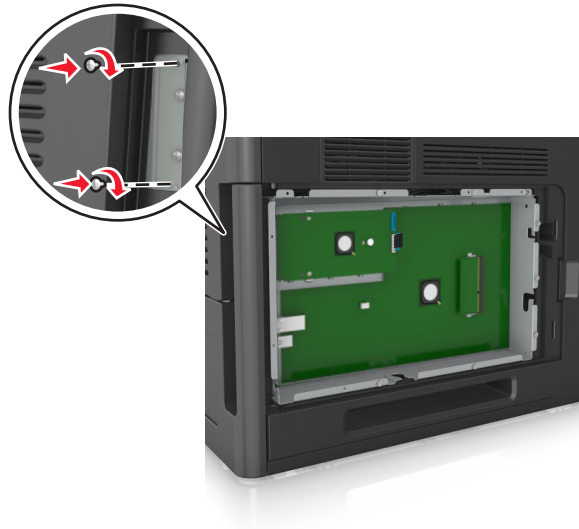

- c** Sæt stikket på printerharddiskens interfacekabel ind i modtagerstikket på systemkortet.

**Bemærk!** Stikket og soklerne er farvekodede.

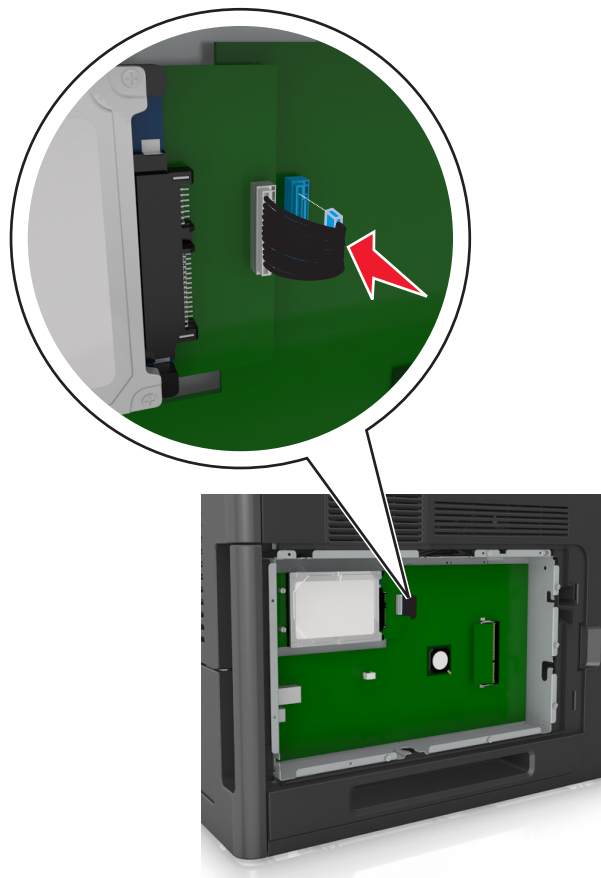

## Fjerne printerens harddisk

**Bemærk!** Til dette skal du bruge en almindelig flad skruetrækker.

**⚠ FORSIGTIG! RISIKO FOR ELEKTRISK STØD:** Hvis du skal have adgang til systemkortet eller installere hardware- eller hukommelsesenhedsoptioner, efter at du har installeret printeren, skal du slukke printeren og tage netledningen ud af stikkontakten, før du fortsætter. Hvis du har andre enheder tilsluttet printeren, skal du også slukke for dem og tage alle kabler til printeren ud.

**Advarsel! Potentiel skade:** Systemkortets elektroniske komponenter beskadiges let af statisk elektricitet. Rør ved noget metal på printeren, før du rører ved systemkortets elektroniske komponenter eller stik.

**1** Åbn systemkortet.

Der er flere oplysninger i "Adgang til systemkortet" på side 14.

**2** Træk printerharddiskens interfacekabel ud af systemkortet, så kablet kun er forbundet til printerharddisken. For at trække stikket ud skal du klemme "vingen" på stikket til interfacekablet for at deaktivere låsefunktionen, før du trækker kablet ud.

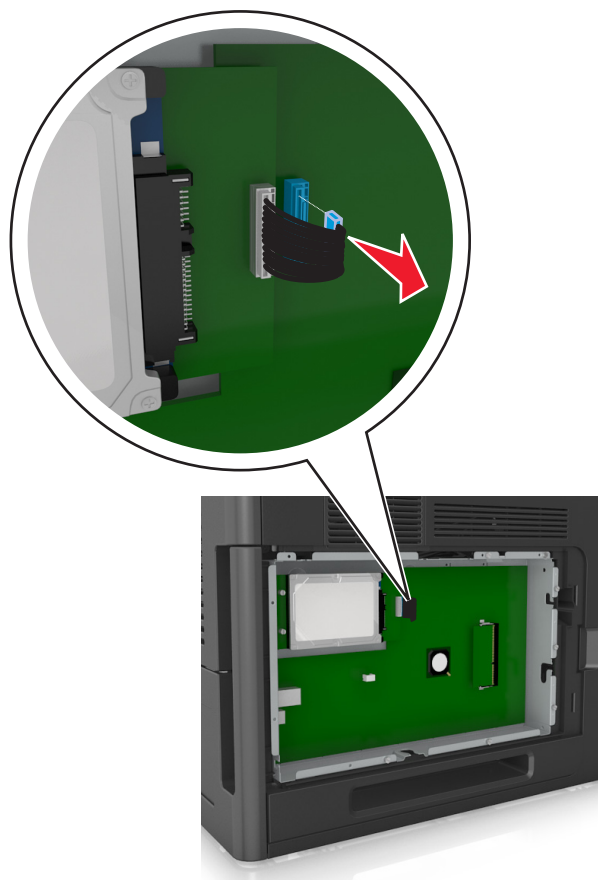

3 Fjern de skruer, der holder printerharddisken på plads.

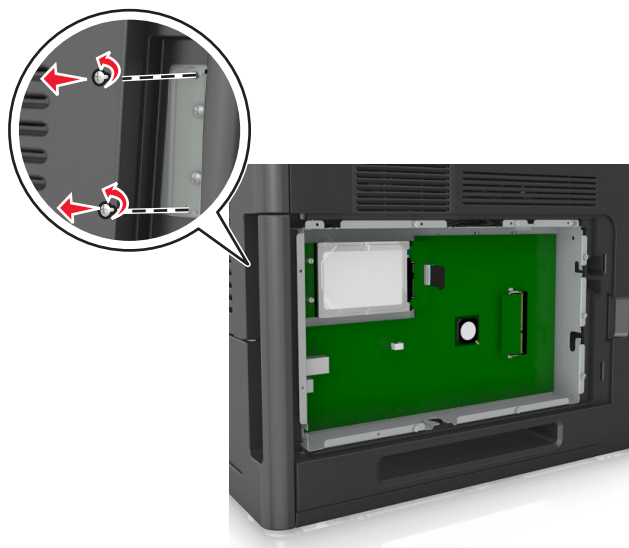

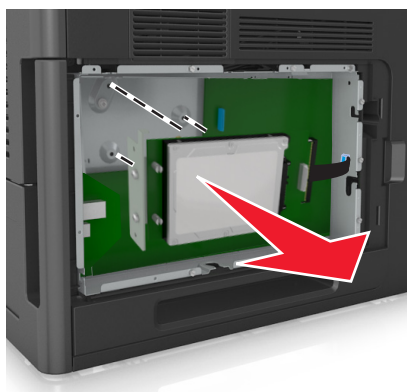

4 Fjern printerens harddisk.



5 Stil printerharddisken til side

## Installere hardwareindstillinger

### Installationsrækkefølge

-  **FORSIGTIG! RISIKO FOR SKADE:** Printeren vejer mere end 18 kg (40 lb), og der kræves to eller flere personer for at løfte den sikkert.
-  **FORSIGTIG! RISIKO FOR ELEKTRISK STØD:** Hvis du skal have adgang til systemkortet eller installere hardware- eller hukommelsesenhedsoptioner, efter at du har installeret printeren, skal du slukke printeren og tage netledningen ud af stikkontakten, før du fortsætter. Hvis du har andre enheder tilsluttet printeren, skal du også slukke for dem og tage alle kabler til printeren ud.
-  **FORSIGTIG! VÆLTFARE:** Gulvmonterede konfigurationer kræver ekstra møbel af hensyn til stabilitet. Du skal bruge enten en printerstand eller et printerstativ, hvis du bruger en højkapacitetsarkføder eller mere end én indstilling. Hvis du købte en printer med en lignende konfiguration, skal du muligvis bruge yderligere møbler. Kontakt det sted, hvor du købte printeren, for at få yderligere oplysninger.

Installer printeren og eventuelle hardware-indstillinger, du har købt, i den følgende rækkefølge:

- Base med hjul
- Skuffe eller afstandsstykke til 2100 ark.
- Skuffeoption til 550 ark
- Printer

Se opsætningsarket, der fulgte med optionen, for at få oplysninger om, hvordan du installerer en base med hjul, valgfri skuffe til 550 eller 250 ark, afstandsstykke eller skuffe til 2100 ark.

## Installation af valgfrie skuffer

**⚠ FORSIGTIG! RISIKO FOR SKADE:** Printeren vejer mere end 18 kg (40 lb), og der kræves to eller flere personer for at løfte den sikkert.

**⚠ FORSIGTIG! RISIKO FOR ELEKTRISK STØD:** Hvis du skal have adgang til systemkortet eller installere hardware- eller hukommelsesenhedsoptioner, efter at du har installeret printeren, skal du slukke printeren og tage netledningen ud af stikkontakten, før du fortsætter. Hvis du har andre enheder tilsluttet printeren, skal du også slukke for dem og tage alle kabler til printeren ud.

**⚠ FORSIGTIG! VÆLTEFARE:** Gulvmonterede konfigurationer kræver ekstra møbel af hensyn til stabilitet. Du skal bruge enten en printerstand eller et printerstativ, hvis du bruger en højkapacitetsarkføder eller mere end én indstilling. Hvis du købte en printer med en lignende konfiguration, skal du muligvis bruge yderligere møbler. Kontakt det sted, hvor du købte printeren, for at få yderligere oplysninger.

- 1 Sluk for printeren.
- 2 Udpak den ekstra skuffe, og fjern alt emballagemateriale.
- 3 Træk bakken ud og fjern derefter emballagen fra indersiden af bakken.

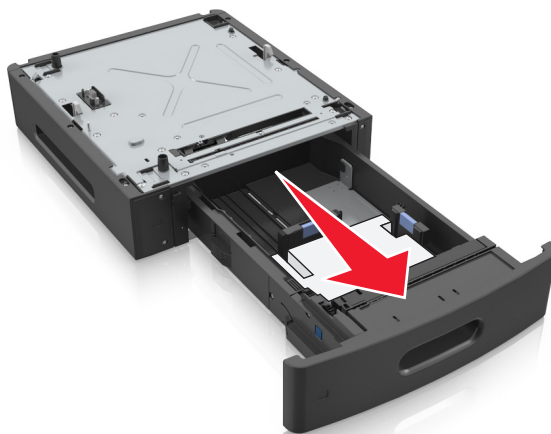

- 4 Isæt skuffen.
- 5 Placer skuffen i nærheden af printeren.

6 Juster printeren med bakken, og sænk printeren på plads.

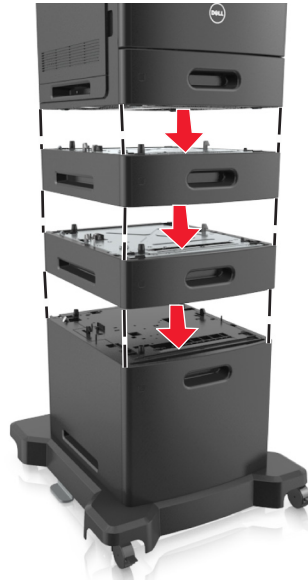

7 Tænd printeren igen.

**Bemærk!** Når først printersoftwaren og eventuelle indstillinger er installeret, kan det være nødvendigt manuelt at tilføje indstillingerne i printerdriveren, for at gøre dem tilgængelige for udskriftsjob. Der er flere oplysninger i "Opdater tilgængelige optioner i printerdriveren" på side 35.

## Tilslutning af kabler

**⚠ FORSIGTIG! RISIKO FOR SKADE:** Undlad at installere dette produkt eller foretage tilslutninger af kabler eller af elektriske tilslutninger af nogen art, f.eks. et strømkabel, en faxfunktion eller USB-kabel, når det lyner.

Slut printeren til computeren vha. et USB- eller et Ethernet-kabel.

Sørg for, at følgende passer til hinanden:

- USB-symbolet på kablet i forhold til USB-symbolet på printeren
- Det korrekte Ethernet-kabel i forhold til Ethernet-porten.
- Det korrekte parallelkabel med parallelporten



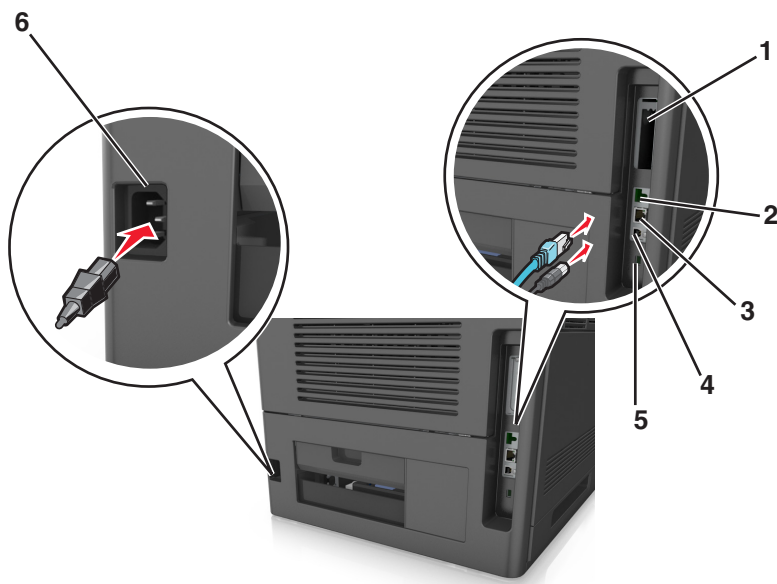

	Brug	For at
1	Parallelport	Slut printeren til computeren. <b>Bemærk!</b> Dette kan også bruges til at installere en valgfri Internal Solutions Port (ISP).
2	USB-port	Tilknyt en valgfri trådløs netværksadapter.
3	Ethernet port	Slut printeren til et netværk.
4	USB-printerport	Slut printeren til computeren.
5	Sikkerhedshul	Tilknyt en lås som vil sikre systemkortet.
6	Printerens netledning.	Tilslut printeren til en korrekt jordforbundet stikkontakt.

**Advarsel! Potentiel skade:** Undlad at berøre USB-kablet, nogen netværksadapter eller printeren i det viste område under selve udskrivningsprocessen. Det kan medføre tab af data eller funktionsfejl.

### Organisere kabler

**Bemærk!** Denne funktion er kun tilgængelig hvis du køber valgfrie bakker og en base med hjul.

Når Ethernet-kablet og netledningen er blevet tilknyttet, skal du lægge kablerne i kanalerne bag på printeren.



## Opsætning af printersoftware

### Installation af printersoftware

**Bemærk!** Hvis du har installeret printersoftware før på denne computer, men skal geninstallere den, skal du først afinstallere den aktuelle software.

#### Til Windows-brugere

- 1 Luk alle åbne softwareprogrammer.
- 2 Indsæt cd'en *Software og dokumentation* i cd-drevet.  
Hvis installationsdialogboksen ikke vises efter et øjeblik, skal du starte cd'en manuelt:
  - a Klik på  eller klik på **Start**, og klik derefter på **Kør**.
  - b Skriv **D:\setup.exe** i feltet Start søgning eller Kør, hvor **D** er bogstavet for dit cd- eller dvd-drev.
  - c Tryk på **Enter** eller klik på **OK**.
- 3 Klik på **Installation**, og følg derefter vejledningen på computerskærmen.

## Til Macintosh-brugere

- 1 Luk alle åbne programmer.
- 2 Indsæt cd'en *Software og dokumentation* i cd-drevet.  
Hvis installationsdialogboksen ikke vises efter et øjeblik, skal du klikke på cd-ikonet på skrivebordet.
- 3 Dobbeltklik på softwareinstallationspakken og følg instruktionerne på computerskærmen.

**Bemærk!** For at få fordel af alle printerens funktioner, skal du vælge den brugerdefinerede installationsindstilling og derefter vælge alle de angivne pakker.

## Brug af internettet

Opdateret printersoftware findes muligvis på <http://support.dell.com>.

## Opdater tilgængelige optioner i printerdriveren

Når printersoftware og eventuelle hardwareoptioner er installeret, kan det være nødvendigt at tilføje optionerne manuelt i printerdriveren for at gøre dem tilgængelige for udskriftsjob.

## Til Windows-brugere

- 1 Åben mappen Printere.
  - a Klik på  eller klik på **Start**, og klik derefter på **Kør**.
  - b I boksen Start søgning eller Kør skal du indtaste **kontroller printere**.
  - c Tryk på **Enter** eller klik på **OK**.
- 2 Vælg printerens.
- 3 Højre klik på printerens og vælg **Properties (Egenskaber)**.
- 4 Klik på fanen **Konfiguration**.
- 5 Foretag en af følgende handlinger:
  - Klik på **Opdater nu - Spørg printer**.
  - Tilføj de installerede hardwareoptioner manuelt under Konfigurationsindstillinger.
- 6 Klik på **Anvend**.

## Til Macintosh-brugere

- 1 I Apple-menuen skal du bruge en af følgende stier:
  - **Systemindstillinger > Udskriv & scan > vælg din printer > Indstillinger og forsyninger > Driver**
  - **Systemindstillinger > Udskriv & fax > vælg din printer > Indstillinger og forsyninger > Driver**
- 2 Tilføj installerede hardwareindstillinger og klik på **OK**.

## Netværkstilslutning

### Bemærkninger:

- Køb en trådløs netværksadapter, før du konfigurerer printeren på et trådløst netværk. Kontakt det sted, hvor du købte printeren, for at få yderligere oplysninger.
- En Service Set Identifier (SSID) er et navn, der er tildelt til et trådløst netværk. WEP (Wired Equivalent Privacy), WPA (Wi-Fi Protected Access), WPA2 og 802.1X-RADIUS er sikkerhedstyper, der bruges på et netværk.

### Gør printeren klar til opsætning på et Ethernet-netværk

Inden du begynder at konfigurere printeren til tilslutning til et Ethernet-netværk, skal du indsamle følgende oplysninger:

**Bemærk!** Hvis netværket automatisk tildeler IP-adresser til computere og printere, skal du fortsætte til installationen af printeren.

- En gyldig, entydig IP-adresse, som printeren kan bruge på netværket
- Netværksgatewayen
- Netværksmasken
- Et kaldenavn til printeren (valgfrit)

**Bemærk!** En printers kaldenavn kan gøre det lettere for dig at identificere printeren på netværket. Du kan vælge at bruge printerens standardkaldenavn eller tildele et navn, der er lettere for dig at huske.

Du skal bruge et Ethernet-kabel til at slutte printeren til netværket og en tilgængelig port, hvor printeren fysisk kan sluttes til netværket. Brug om muligt et nyt netværkskabel for at undgå potentielle problemer, der opstår som følge af et beskadiget kabel.

### Installation af printeren på et Ethernet-netværk

#### Til Windows-brugere

**1** Indsæt cd'en *Software og dokumentation* i cd-drevet.

Hvis installationsdialogboksen ikke vises efter et øjeblik, skal du starte cd'en manuelt:

- a** Klik på  eller klik på **Start**, og klik derefter på **Kør**.
- b** Skriv **D:\setup.exe** i feltet Start søgning eller Kør, hvor **D** er bogstavet for dit cd- eller dvd-drev.
- c** Tryk på **Enter** eller klik på **OK**.

**2** Klik på **Installation**, og følg derefter vejledningen på computerskærmen.

**3** Vælg **Ethernet-forbindelse**, og klik derefter på **Fortsæt**.

**4** Tilslut Ethernet-kablet, når du bliver anmodet om det.

**5** Vælg printeren på listen, og klik derefter på **Fortsæt**.

**Bemærk!** Hvis den konfigurerede printer ikke findes på listen, skal du klikke på **Rediger søgning**.

**6** Følg vejledningen på computerskærmen.

## Til Macintosh-brugere

- 1 Lad netværkets DHCP-server tildele en IP-adresse til printeren.
- 2 Hent printerens IP-adresse på en af følgende måder:
  - Fra printerens kontrolpanel
  - Fra afsnittet TCP/IP i menuen Netværk/porte
  - Ved at udskrive en netværksinstallationside eller menuindstillingsside og derefter finde afsnittet TCP/IP

**Bemærk!** Du skal bruge IP-adressen, hvis du konfigurerer adgang for computere på et andet undernet end printeren.

- 3 Installer printerdriveren på computeren.
  - a Indsæt cd'en *Software og dokumentation*, og dobbeltklik derefter på installationspakken for printeren.
  - b Følg vejledningen på computerskærmen.
  - c Vælg en destination, og klik derefter på **Fortsæt**.
  - d Klik på **Installer** på skærmen *Nem installation*.
  - e Indtast brugeradgangskoden, og klik derefter på **OK**.  
Alle de nødvendige programmer er installeret på computeren.
  - f Klik på **Luk**, når installationen er fuldført.

## 4 Tilføj printeren.

- Til IP-udskrivning:
  - a I Apple-menuen skal du bruge en af følgende stier:
    - **Systemindstillinger > Udskriv & scan**
    - **Systemindstillinger > Udskriv & fax**
  - b Klik på +.
  - c Klik på fanen **IP**.
  - d Skriv IP-adressen på printeren i adressefeltet, og klik derefter på **Tilføj**.

- Til AppleTalk-udskrivning:

### Bemærkninger:

- Sørg for, at AppleTalk er aktiveret på printeren.
- Denne funktion understøttes kun i Mac OS X version 10.5.

- a I Apple-menuen skal du navigere til:  
**Systemindstillinger > Udskriv & fax**
- b Klik på +, og naviger derefter til:  
**AppleTalk > vælg din printer > Tilføj**

## Gør printeren klar til opsætning på et trådløst netværk

### Bemærkninger:

- Kontroller, at der er sat en trådløs netværksadapter i printeren, og at den fungerer.
- Kontroller, at adgangspunktet (trådløs router) er tændt og fungerer korrekt.

Kontroller, at du har følgende oplysninger, før du sætter printeren op til et trådløst netværk:

- **SSID**—SSID'en kaldes også netværksnavnet.
- **Trådløs modus (eller netværksmodus)** – Modus er enten infrastruktur eller ad hoc.
- **Kanal (til ad hoc netværk)** – Kanalen vælger automatisk standardindstilling til infrastrukturnetværk.

Nogle ad hoc netværk kræver også automatisk indstilling. Spørg din systemadministrator, hvis du er i tvivl om, hvilken kanal du skal vælge.

- **Sikkerhedsmetode**—Der er tre grundlæggende sikkerhedsmetoder at vælge imellem:

- WEP-nøgle

Hvis dit netværk bruger mere end én WEP-nøgle, indtastes op til fire i de dertil beregnede felter. Vælg den nøgle, der nu er i brug i netværket ved at vælge Standard WEP transmissionsnøglen.

*eller*

- Forhåndsdelte WPA-/WPA2-nøgle eller -adgangskode

WPA omfatter kryptering som en ekstra sikkerhed. Der kan vælges mellem AES og TKIP. Kryptering skal indstilles til samme type på routeren og på printeren, ellers kan printeren ikke kommunikere på netværket.

- 802.1X–RADIUS

Hvis du installerer printeren på et 802.1X-netværk, kan du få brug for følgende:

- Godkendelsestype
- Indre godkendelsestype
- 802.1X brugernavn og adgangskode
- Certifikater

- Ingen sikkerhed

Hvis dit trådløse netværk ikke bruger nogen form for sikkerhed, får du ikke sikkerhedsoplysninger.

**Bemærk!** Det anbefales ikke at bruge et usikkert trådløst netværk.

#### **Bemærkninger:**

- Hvis du ikke kender SSID'et for det netværk, som computeren er sluttet til, skal du starte det trådløse værktøj til computerens netværksadapter og derefter finde netværksnavnet. Hvis du ikke kan finde SSID'et eller sikkerhedsoplysningerne til netværket, skal du se i dokumentationen, som fulgte med adgangspunktet, eller du kan kontakte den ansvarlige for systemsupport.
- Find den forhåndsdelte nøgle/adgangskoden til WPA/WPA2 ved at se dokumentationen, der fulgte med adgangspunktet, websiden, som er tilknyttet adgangspunktet, eller ved at kontakte din systemadministrator.

## **Tilslutning af printeren til et trådløst netværk ved brug af Wi-Fi Protected Setup (WPS)**

Inden du begynder, skal du kontrollere at:

- Adgangspunktet (den trådløse router) er WPS-certificeret.
- En trådløs netværksadapter er installeret i printeren og fungerer korrekt. For mere information, se det instruktionsark, der fulgte med den trådløse netværksadapter.

## Brug af trykknapskonfigurationsmetoden (PBC)

1 Naviger til følgende via printerens kontrolpanel:

 > Indstillinger >  > Netværk/porte >  > Netværk [x] >  > Netværk [x] Opsætning >  > Trådløs >  > Wi-Fi-beskyttet opsætning >  > Start-trykknapsmetode > 

2 Følg vejledningen i printerdisplayet.

## Brug af metoden Personlig identifikation (PIN)

1 Naviger til følgende via printerens kontrolpanel:

 > Indstillinger >  > Netværk/porte >  > Netværk [x] > Trådløs >  > Wi-Fi-beskyttet opsætning >  > Start PIN-metode > 

2 Kopier den ottecifrede WPS PIN.

3 Åbn en webbrowser, og angiv derefter IP-adressen på dit adgangspunkt i adresselinjen.

### Bemærkninger:

- IP-adressen vises som fire sæt tal, adskilt af punktummer, f.eks. 123,123.123,123.
- Hvis du bruger en proxyserver, skal du deaktivere den midlertidigt for at indlæse websiden korrekt.

4 Åbn WPS-indstillingerne.

5 Indtast den ottecifrede PIN-kode, og gem derefter indstillingen.

## Tilslutte printer til et trådløst netværk ved brug af Embedded Web Server

Inden du begynder, skal du kontrollere at:

- Printer er sluttet midlertidigt til et Ethernet-netværk.
- Der er sat en trådløs netværksadapter i printer, og at den fungerer. Du kan finde flere oplysninger på det instruktionsark, der fulgte med den trådløse netværksadapter.

1 Åbn en webbrowser, og angiv derefter printerens IP-adresse i adressefeltet.

### Bemærkninger:

- Se printerens IP-adresse i TCP/IP-afsnittet i menuen Netværk/porte. IP-adressen vises som fire sæt tal, adskilt af punktummer, f.eks. 123,123.123,123.
- Hvis du bruger en proxyserver, skal du deaktivere den midlertidigt for at indlæse websiden korrekt.

2 Klik på **Indstillinger > Netværk/Porte > Trådløs**.

3 Ret indstillingerne, så de svarer til indstillingerne i dit adgangspunkt (den trådløse router).

**Bemærk!** Sørg for at indtaste den rigtige værdi for SSID.

4 Klik på **Send**.

- 5 Sluk printeren, og tag Ethernet-kablet ud. Vent mindst fem sekunder, og tænd derefter printeren igen.
- 6 Du kan kontrollere, om printeren er tilsluttet et netværk, ved at udskrive en netværksinstallationsside. Kontroller derefter under Netværkskort [x], om status er "Tilsluttet".  
Læs mere i afsnittet "Kontrol af printerens indstillinger" i *brugervejledningen*.

## Ændring af portindstillinger efter installation af en ny intern løsningsport til netværk

Når en ny ISP (Internal Solutions Port) fra installeres i printeren, skal printerkonfigurationen på de computere, der har adgang til printeren, opdateres, fordi printeren vil få tildelt en ny IP-adresse. Alle computere der har adgang til printeren skal opdateres med den nye IP adresse.

### Bemærkninger:

- Hvis printeren har en statisk IP-adresse, behøver du ikke at foretage nogen ændringer af computerkonfigurationerne.
- Hvis computere er konfigureret til at bruge netværksnavnet i stedet for en IP-adresse, behøver du ikke at foretage nogen ændringer af computerkonfigurationerne.
- Hvis du tilføjer en trådløs ISP til en printer, som tidligere var konfigureret til en Ethernet-forbindelse, skal du sørge for, at printeren er koblet fra Ethernet-forbindelsen, mens du konfigurerer printeren til at fungere trådløst. Hvis printeren ikke kobles fra Ethernet-forbindelsen, vil den trådløse konfiguration blive fuldført, men den trådløse ISP vil ikke være aktiv. Du aktiverer den trådløse ISP ved at koble printeren fra Ethernet-netværket, slukke printeren og derefter tænde den igen.
- Kun én netværksforbindelse er aktiv ad gangen. Hvis du vil skifte mellem Ethernet-forbindelse og trådløs forbindelse, skal du slukke printeren, tilslutte kablet (for at skifte til Ethernet-forbindelse) eller frakoble kablet (for at skifte til en trådløs forbindelse) og derefter tænde printeren igen.

### Til Windows-brugere

- 1 Åbn en webbrowser, og angiv derefter printerens IP-adresse i adressefeltet.

#### Bemærkninger:

- Se printerens IP-adresse på printerens kontrolpanel. IP-adressen vises som fire sæt tal, adskilt af punktummer, f.eks. 123,123.123,123.
- Hvis du bruger en proxyserver, skal du deaktivere den midlertidigt for at indlæse websiden korrekt.

- 2 Klik på  eller klik på **Start**, og klik derefter på **Kør**.
- 3 I boksen Start søgning eller Kør skal du indtaste **kontroller printere**.
- 4 Tryk på **Enter** eller klik på **OK**.
- 5 Find den printer, som er ændret.  
**Bemærk!** Hvis der er mere end én kopi af printeren, skal du opdatere dem alle med den nye IP-adresse.
- 6 Højreklik på printeren.
- 7 Klik på fanen **Egenskaber >Porte**.
- 8 Vælg porten på listen, og klik derefter på **Konfigurer port**.



- 9 Indtast den nye IP-adresse i feltet "Printernavn eller IP-adresse".
- 10 Klik på **OK** > **Luk**.

## Til Macintosh-brugere

- 1 Åbn en webbrowser, og angiv derefter printerens IP-adresse i adressefeltet.

### Bemærkninger:

- Se printerens IP-adresse på printerens kontrolpanel. IP-adressen vises som fire sæt tal, adskilt af punktummer, f.eks. 123.123.123.123.
- Hvis du bruger en proxyserver, skal du deaktivere den midlertidigt for at indlæse websiden korrekt.

- 2 Tilføj printerens.

- Til IP-udskrivning:

a I Apple-menuen skal du bruge en af følgende stier:

- **Systemindstillinger > Udskriv & scan**
- **Systemindstillinger > Udskriv & fax**

b Klik på +.

c Klik på fanen **IP**.

d Skriv IP-adressen på printerens i adressefeltet, og klik derefter på **Tilføj**.

- Til AppleTalk-udskrivning:

### Bemærkninger:

- Sørg for, at AppleTalk er aktiveret på printerens.
- Denne funktion understøttes kun i Mac OS X version 10.5.

a I Apple-menuen skal du navigere til:

**Systemindstillinger > Udskriv & fax**

b Klik på +, og naviger derefter til:

**AppleTalk > vælg printerens > Tilføj**

## Opsætning af seriel udskrivning

Du kan bruge seriel udskrivning til at udskrive, når computeren er langt væk fra printerens, eller hvis du vil udskrive med nedsat hastighed.

Efter installation af den serielle port eller kommunikationsporten (COM) skal du konfigurere printerens og computerens. Kontroller, at du har tilsluttet det serielle kabel til printerens COM-port.

- 1 Indstil parametrene på printerens.

- a Gå til menuen med portindstillinger på printerens kontrolpanel.
- b Find menuen med de serielle portindstillinger, og juster indstillingerne efter behov.
- c Gem de ændrede indstillinger, og udskriv derefter en side med menuindstillinger.

- 2 Installer printerdriverens.

a Indsæt cd'en *Software og dokumentation* i cd-drevet.

Hvis installationsdialogboksen ikke vises efter et øjeblik, skal du starte cd'en manuelt:

- 1 Klik på  eller klik på **Start**, og klik derefter på **Kør**.
- 2 Skriv **D:\setup.exe** i feltet Start søgning eller Kør, hvor **D** er bogstavet for dit cd- eller dvd-drev.

**3** Tryk på **Enter** eller klik på **OK**.

**b** Klik på **Installer**.

**c** Følg vejledningen på computerskærmen.

**d** Vælg **Avanceret**, og klik på **Fortsæt**.

**e** Vælg en port i dialogboksen Konfigurer printerforbindelse.

**f** Hvis porten ikke findes på listen, skal du klikke på **Opdater** eller navigere til:  
**Tilføj port** > vælg en porttype > indtast de nødvendige oplysninger >**OK**

**g** Klik på **Fortsæt** >**Udfør**.

### **3** Indstil parametrene for COM-porten

Efter at printerdriveren er installeret, skal du indstille de serielle parametre for den COM-port, som er tilknyttet printerdriveren.

**Bemærk!** Sørg for, at de serielle parametre i COM-porten svarer til de serielle parametre, som du har indstillet på printeren.

**a** Åbn Enhedshåndtering.

**1** Klik på  eller klik på **Start**, og klik derefter på **Kør**.

**2** Skriv `devmgmt.msc` i dialogboksen Start søgning eller Kør.

**3** Tryk på **Enter** eller klik på **OK**.

**b** Klik på **+** ud for Porte for at udvide listen over tilgængelige porte.

**c** Højreklik på den COM-port, hvormed du har tilsluttet dit serielle kabel til computeren (eksempelvis: COM1), og klik derefter på **Egenskaber**.

**d** Indstil de serielle parametre under fanen Portindstillinger, så de er identiske med de serielle parametre, der er indstillet på printeren.

Kontroller den serielle overskrift for siden med menuindstillingerne for printerindstillingerne.

**e** Klik på **OK**, og luk derefter alle dialogbokse.

**f** Udskriv en testside for at kontrollere printerinstallationen.

## Kontrol af printerens indstillinger

### Udskrivning af en side med menuindstillinger

Udskriv en side med menuindstillinger for at få vist de aktuelle menuindstillinger og for at kontrollere, om printeroptionerne er installeret korrekt.

**Bemærk!** Hvis du ikke har lavet nogle ændringer i menuindstillingerne, vil menuindstillingerne vise fabriksindstillingerne. Når du vælger og gemmer andre indstillinger fra menuerne, erstatter de fabriksindstillingerne som *brugerstandardindstillinger*. En bruger standardindstilling forbliver aktiv indtil du bruger menuerne igen, vælger en anden værdi, og gemmer den.

Naviger til følgende via printerens kontrolpanel:

 >Indstillinger >  >Rapporter >  >Menuindstillingsside > 

## Udskrive en netværksinstallationside

Hvis printeren er tilsluttet et netværk, skal du udskrive en netværksinstallationside for at kontrollere netværksforbindelsen. Denne side indeholder også vigtige oplysninger, som du kan bruge til konfiguration af netværksudskrivning.

- 1 Naviger til følgende via printerens kontrolpanel:

 >Indstillinger >  >Rapporter >  >Netværksinstallationside > 

- 2 Kontroller den første del af netværksinstallationsiden, og bekræft, at status er Tilsluttet.

Hvis status er Ikke tilsluttet, er LAN-drop måske ikke aktivt, eller netværkskablet fungerer måske ikke korrekt. Kontakt den systemansvarlige for at få en løsning, og udskriv derefter en ny netværksinstallationside.

## Ilægning af papir og specialmedier

Valg og håndtering af papir og specialmedier kan påvirke pålideligheden af udskrivningen. Du kan finde flere oplysninger i "Undgå papirstop" på side 149 og "Opbevaring af papir" på side 67.

### Angivelse af papirstørrelse og -type

1 Naviger til følgende via printerens kontrolpanel:

 > Indstillinger >  > Menuen papir >  > Papirstørrelse/-type > 

2 Tryk på pil op eller pil ned for at vælge bakke eller arkføder, og tryk derefter på .

3 Tryk på pil op eller pil ned for at vælge papirstørrelse, og tryk derefter på .

4 Tryk på pil op eller pil ned for at vælge papirtypen, og tryk derefter på  for at ændre indstillingerne.

### Konfiguration af indstillinger til papirstørrelsen Universal

Papirstørrelsen Universal er en brugerdefineret indstilling, der giver dig mulighed for at udskrive på papirstørrelser, der ikke findes i printerens menuer.

#### Bemærkninger:

- Den mindste understøttede Universal-størrelse er 70 x 127 mm (2,76 x 5 ") til ensidet udskrivning og 105 x 148 mm (4,13 x 5,83 ") til tosidet udskrivning (dupleks).
- Den største understøttede Universal-størrelse er 216 x 356 mm (8,5 x 14 ") til ensidet og tosidet udskrivning.

Naviger til følgende via printerens kontrolpanel:

 > Indstillinger >  > Papirmenu >  > Generel opsætning >  > Måleenheder >  > vælg måleenhed > 

### Ilægning af papir i skuffen til 550 ark

 **FORSIGTIG! RISIKO FOR SKADE:** Isæt hver enkelt bakke separat for at reducere risikoen for, at udstyret bliver ustabil. Sørg for, at alle andre skuffer er lukkede.

1 Træk bakken ud.

#### Bemærkninger:

- Når du ilægger papir i størrelsen folio-, legal- eller oficio-, skal du løfte bakken let og trække den helt ud.
- Fjern ikke bakker, mens der udskrives et job, eller mens der står **I brug** på displayet. Dette kan forårsage papirstop.



- 2 Klem breddestyret sammen og skub det til den korrekte position for den størrelse papir, der skal lægges i, indtil det *klikker* på plads.

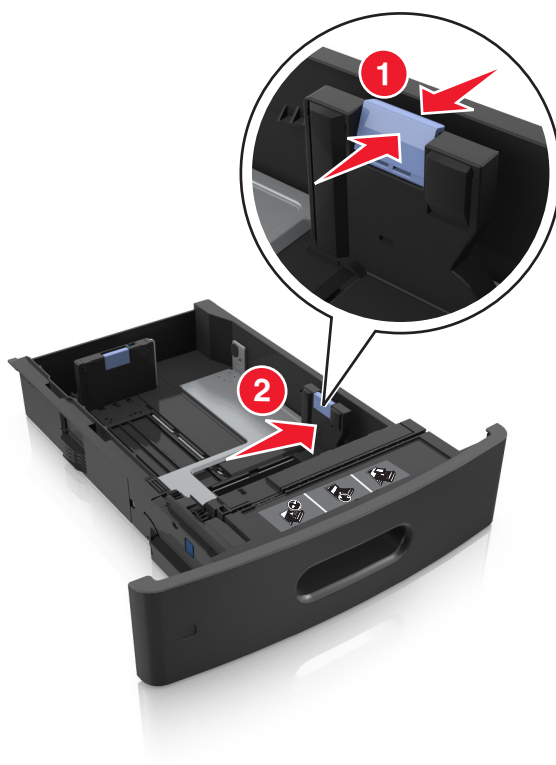

**Bemærk!** Brug papirstørrelsesindikatorerne i bunden af bakken til at placere styrene det rigtige sted.



**3** Lås længdestyret op, klem sammen om styret og skub det til den korrekte position for den papirstørrelse, der skal lægges i.



**Bemærkninger:**

- Lås længdestyret for alle papirstørrelser.
- Brug papirstørrelsesindikatorerne i bunden af bakken til at placere styrene det rigtige sted.

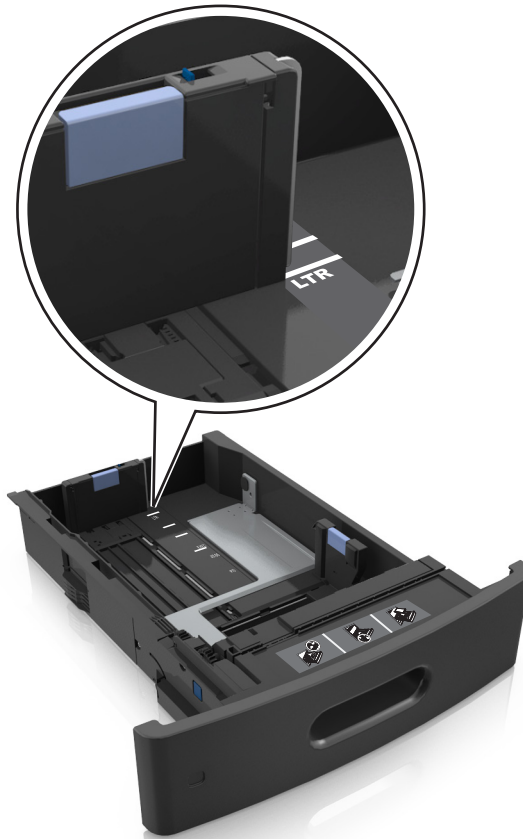

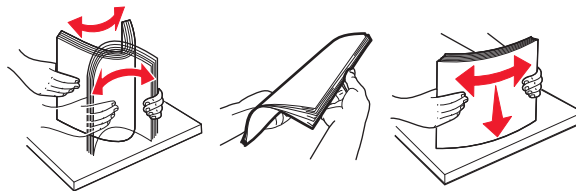

4 Bøj og luft arkene for at løsne dem. Undgå at folde eller krølle papiret. Ret kanterne ind på en plan overflade.



5 Læg papirstakken med den side, der skal udskrives, nedad.

**Bemærk!** Sørg for, at papir eller konvolut ilægges korrekt.

- Brevpapir skal ilægges på forskellig måde, alt efter om der er installeret en valgfri hæfteefterbehandler eller ej.

Uden en valgfri hæfteefterbehandler	Med en valgfri hæfteefterbehandler
 <p data-bbox="532 1898 776 1927">Enkelt-sided udskrivning</p>	 <p data-bbox="928 1898 1172 1927">Enkelt-sided udskrivning</p>



- Skub ikke papiret ind i skuffen. Ilæg papiret som vist på billedet.

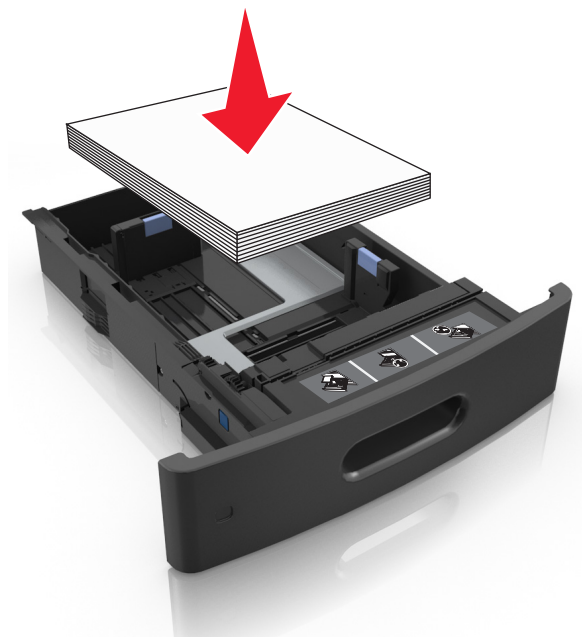

- Hvis du ilægger konvolutter, skal du sørge for, at flapsiden vender opad, samt at konvolutterne ligger i bakkens venstre side.

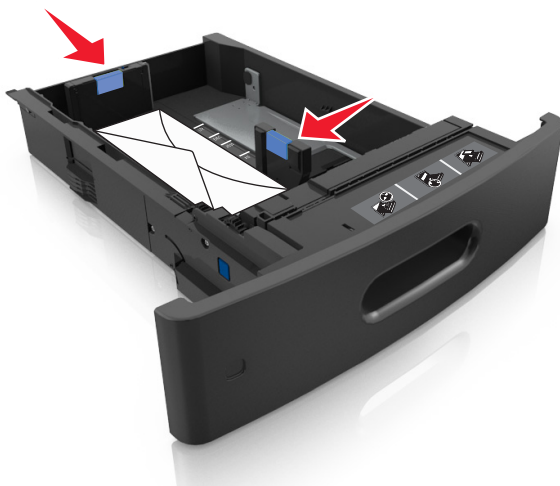



- Sørg for, at papiret ikke når op til indikatoren for maksimal papirofyldning.



**Advarsel! Potentiel skade:** Hvis bakken overfyldes, kan der opstå papirstop.

- 6 Ved papir i brugerdefineret- eller universel- størrelse, justeres papirstyrene, så de rører stakkens sider let, og derefter låses længdestyret.
- 7 Isæt skuffen.



- 8 Indstil papirstørrelse og -type, så det svarer til det papir, der er lagt i bakken, i papirmenuen på printerens kontrolpanel.

**Bemærk!** Angiv den korrekte papirstørrelse og -type for at undgå papirstop og problemer med udskriftskvaliteten.

## Ilægning af papir i skuffen til 2100 ark

**⚠ FORSIGTIG! RISIKO FOR SKADE:** Isæt hver enkelt bakke separat for at reducere risikoen for, at udstyret bliver ustabil. Sørg for, at alle andre skuffer er lukkede.

- 1 Træk bakken ud.
- 2 Juster bredde- og længdestyrene.

### Ilægning af papir i A5-størrelse

- a Træk breddestyret op, og flyt det til positionen for A5.



- b Klem og skub længdestyret til positionen for A5, indtil det *klikker* på plads.

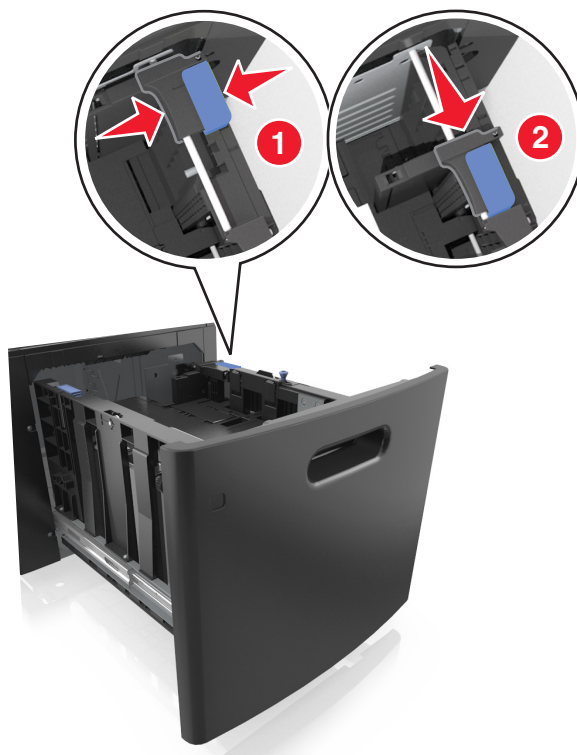

- c Fjern A5-længdestyret fra dets holder.

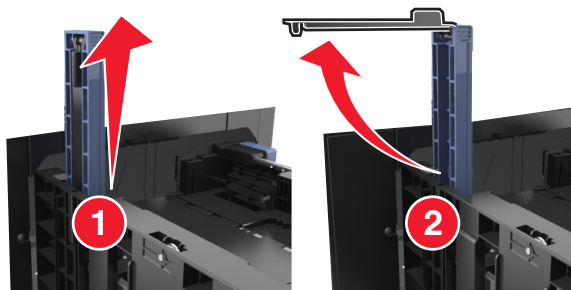

- d Isæt A5-længdestyret på den plads, det er beregnet til.

**Bemærk!** Tryk på A5-længdestyret, indtil det *klikker* på plads.



### Ilægning af papir i A4-, letter-, legal-, oficio- og folio-størrelse

- a Træk breddestyret op, og skub det til den rigtige stilling for den papirstørrelse, der skal lægges i.

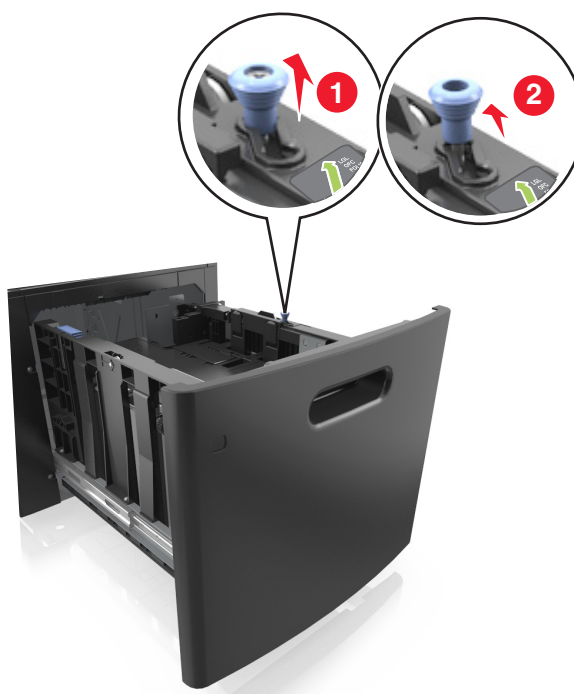

- b** Hvis A5-længdestyret stadig sidder på længdestyret, skal du fjerne det igen. Hvis A5-længdestyret ikke sidder på, skal du gå videre til trin d.

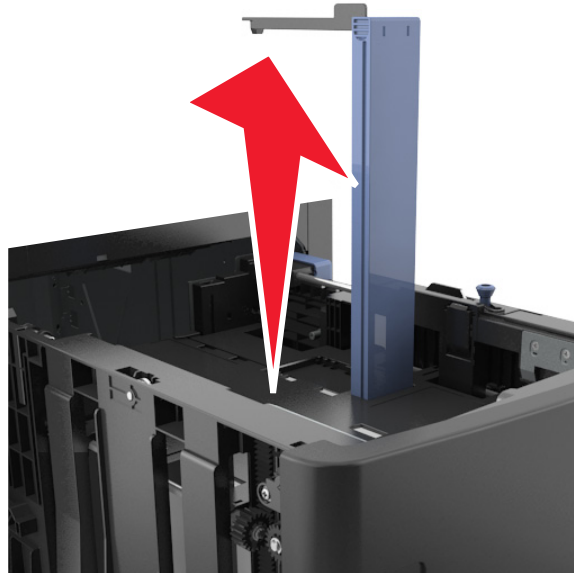

- c** Sæt A5-længdestyret i dets holder.

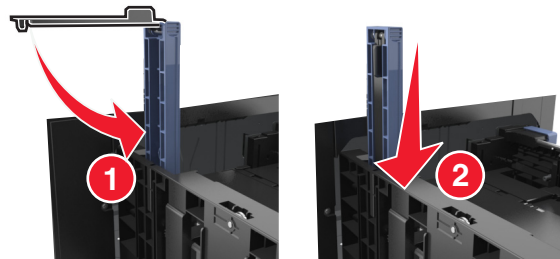

- d** Klem længdestyret sammen og skub det til den korrekte position for den størrelse papir, der skal lægges i, indtil det *klikker* på plads.

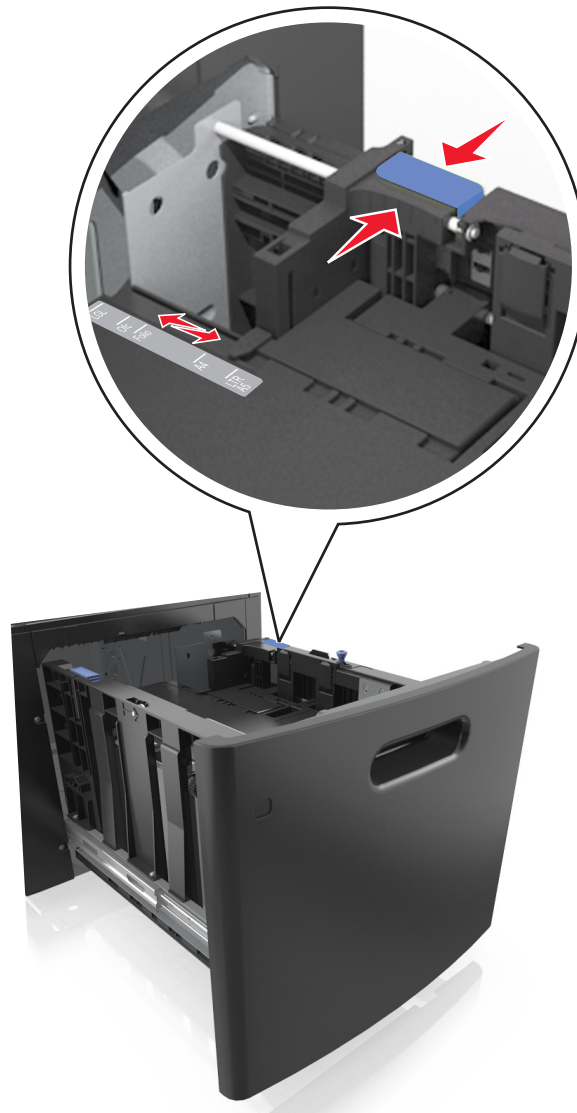



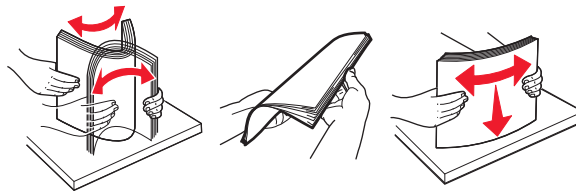

- 3** Bøj og luft arkene for at løsne dem. Undgå at folde eller krølle papiret. Ret kanterne ind på en plan overflade.



- 4** Læg papirstakken med den side, der skal udskrives, nedad.

**Bemærk!** Kontroller, at papiret er ilagt korrekt.

- Brevpapir skal ilægges på forskellig måde, alt efter om der er installeret en valgfri hæfteefterbehandler eller ej.

Uden en valgfri hæfteefterbehandler	Med en valgfri hæfteefterbehandler
 <p data-bbox="532 613 776 642">Enkelt-sided udskrivning</p>	 <p data-bbox="932 613 1175 642">Enkelt-sided udskrivning</p>
 <p data-bbox="532 997 776 1026">Tosidet udskrivning</p>	 <p data-bbox="932 997 1175 1026">Tosidet udskrivning</p>

- Sørg for, at papiret ikke når op til indikatoren for maksimal papirofyldning.

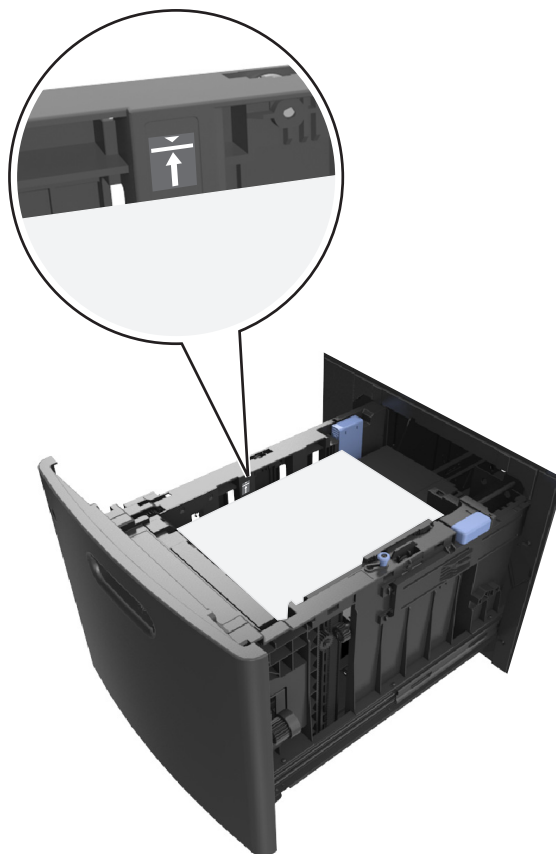

**Advarsel! Potentiel skade:** Hvis bakken overfyldes, kan der opstå papirstop.

**5** Isæt skuffen.

**Bemærk!** Tryk papirstakken ned, mens du sætter bakken ind.



6 Indstil størrelse og type, så det svarer til det papir, der er lagt i bakken, i papirmenuen på printerens kontrolpanel.

**Bemærk!** Angiv den korrekte papirstørrelse og -type for at undgå papirstop og problemer med udskriftskvaliteten.

## Ilægning af papir i MP-arkføderen

1 Træk flerformålsarkføderen ned, og åbn derefter panelet.

**Bemærk!** Undlad at ilægge papir i eller lukke MP-arkføderen, mens et job er ved at blive udskrevet.





2 Træk i flerformålsarkføderens forlænger.

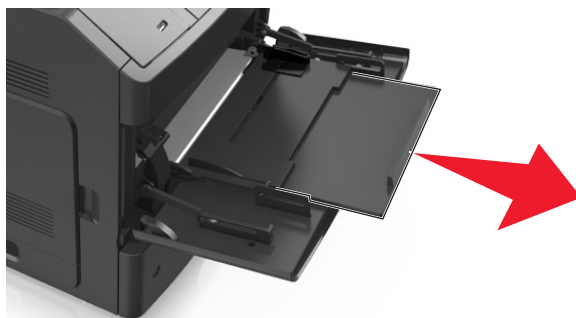

**Bemærk!** Før forlængerens forsigtigt, således at flerformålsarkføderen trækkes helt åben.

3 Skub breddestyret til den korrekte position for den papirstørrelse, der skal lægges i.

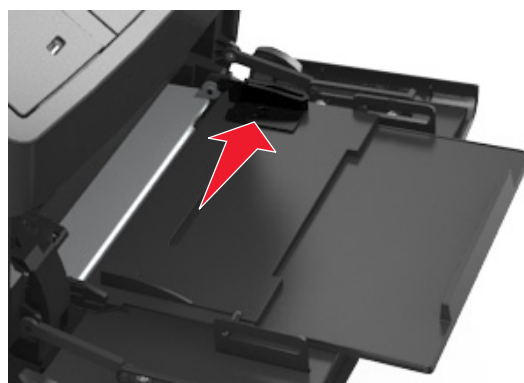

**Bemærk!** Brug papirstørrelsesindikatorerne i bunden af bakken til at placere styrene det rigtige sted.

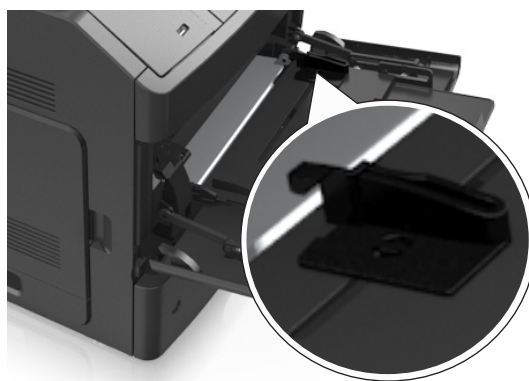

4 Klargør papir eller specialmedier til ilægning.

- Bøj og luft arkene for at løsne dem. Undgå at folde eller krølle papiret. Ret kanterne ind på en plan overflade.

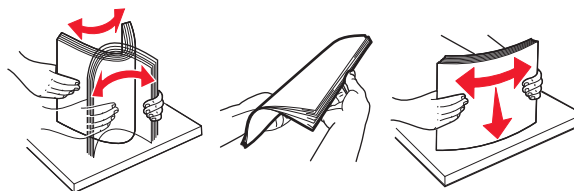

- Hold transparenter i kanterne. Bøj og luft transparenterne for at løsne dem. Ret kanterne ind på en plan overflade.

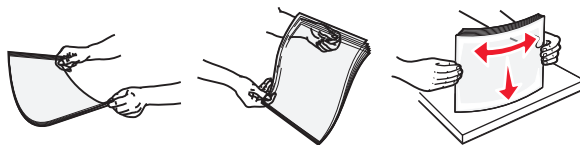

**Bemærk!** Undgå at berøre transparenternes udskriftsside. Undgå at ridse dem.





- Bøj og luft stakken af konvolutter frem og tilbage for at løsne dem. Ret kanterne ind på en plan overflade.



**5** Ilæg papiret eller specialmediet.

**Bemærk!** Skub stakken forsigtigt ind i MP-arkføderen, indtil det møder et stop.

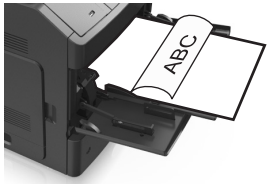
- Ilæg kun én størrelse og én type papir eller specialmedier ad gangen.
- Sørg for, at der er god plads til papiret i MP-arkføderen, at det ligger fladt, og at det ikke bøjes eller krølles.
- Brevpapir skal ilægges på forskellig måde, alt efter om der er installeret en valgfri hæfteefterbehandler eller ej.

Uden en valgfri hæfteefterbehandler	Med en valgfri hæfteefterbehandler
 <p data-bbox="532 1251 776 1278">Enkeltsidet udskrivning</p>	 <p data-bbox="933 1241 1177 1268">Enkeltsidet udskrivning</p>
 <p data-bbox="553 1520 756 1547">Tosidet udskrivning</p>	 <p data-bbox="950 1520 1153 1547">Tosidet udskrivning</p>

- Ilæg konvolutter med flappen nedad og i venstre side af flerformålsarkføderen.



**Advarsel! Potentiel skade:** Brug aldrig konvolutter med frimærker, clips, snaplukning, ruder, coated indvendig beklædning eller selvklæbende lim. Disse former for konvolutter kan beskadige printeren alvorligt.

- Kontroller, at papir og specialmedier ikke overstiger indikatoren for maksimal papiropfyldning.



**Advarsel! Potentiel skade:** Hvis arkføderen overfyldes, kan der opstå papirstop.

- 6 Ved papir i brugerdefineret eller universel størrelse, justeres breddestyrene, så de rører stakkens sider let.
- 7 Indstil papirstørrelse og -type, så det svarer til det papir, der er lagt i bakken, i papirmenuen på printerens kontrolpanel.

**Bemærk!** Angiv den korrekte papirstørrelse og -type for at undgå papirstop og problemer med udskriftskvaliteten.

# Skuffesammenkædning og fjernelse af skuffesammenkædning

## Skuffesammenkædning og fjernelse af skuffesammenkædning

1 Åbn en webbrowser, og angiv derefter printerens IP-adresse i adressefeltet.

### Bemærkninger:

- Se printerens IP-adresse på printerens kontrolpanel under TCP/IP i menuen Netværk/porte. IP-adressen vises som fire sæt tal, adskilt af punktummer, f.eks. 123,123.123,123.
- Hvis du bruger en proxyserver, skal du deaktivere den midlertidigt for at indlæse websiden korrekt.

2 Klik på **Indstillinger >Papirmenu**.

3 Skift indstillinger for papirstørrelse og -type for de skuffer, du sammenkæder.

- Hvis du vil sammenkæde skuffer, skal du sørge for, at begge skuffer har samme papirstørrelse og -type.
- Hvis du vil fjerne en skuffesammenkædning, skal du sørge for, at skufferne *ikke* har samme papirstørrelse og type.

4 Klik på **Send**.

**Bemærk!** Du kan også ændre indstillingerne for papirstørrelse og -type fra printerens kontrolpanel. Der er flere oplysninger i "Angivelse af papirstørrelse og -type" på side 44.

**Advarsel! Potentielt skade:** Papiret, der er ilagt i skuffen, skal passe til papirtypenavnet, der er tildelt i printeren. Temperaturen på fuseren varierer i forhold til den angivne papirtype. Udskrivningsproblemer kan forekomme, hvis indstillingerne ikke er rigtigt konfigureret.

## Angivelse af et specialnavn til papirtypen

### Brug af Embedded Web Server

1 Åbn en webbrowser, og angiv derefter printerens IP-adresse i adressefeltet.

### Bemærkninger:

- Se printerens IP-adresse i TCP/IP-afsnittet i menuen Netværk/porte. IP-adressen vises som fire sæt tal, adskilt af punktummer, f.eks. 123,123.123,123.
- Hvis du bruger en proxyserver, skal du deaktivere den midlertidigt for at indlæse websiden korrekt.

2 Klik på **Indstillinger >Menuen Papir >Brugerdefinerede navne**.

3 Vælg et brugerdefineret navn, og indtast derefter et nyt specialpapirtypenavn.

4 Klik på **Send**.

5 Klik på **Specialtyper**, og kontroller, at navnet på den nye specialpapirtype har erstattet det brugerdefinerede navn.

### Brug af printerens kontrolpanel

1 Naviger til følgende via printerens kontrolpanel:

 > **Indstillinger** >  > **Menuen Papir** >  > **Brugerdefinerede navne**

2 Vælg et brugerdefineret navn, og indtast derefter et nyt specialpapirtypenavn.

- 3 Tryk på .
- 4 Tryk på **Specialtyper**, og kontroller, at navnet på den nye specialpapirtype har erstattet det brugerdefinerede navn.

## Tildeling af et specialpapirtypenavn

### Brug af Embedded Web Server

- 1 Åbn en webbrowser, og angiv derefter printerens IP-adresse i adressefeltet.

#### Bemærkninger:

- Se printerens IP-adresse i TCP/IP-afsnittet i menuen Netværk/Porte. IP-adressen vises som fire sæt tal, adskilt af punktummer, f.eks. 123,123.123,123.
- Hvis du bruger en proxyserver, skal du deaktivere den midlertidigt for at indlæse websiden korrekt.

- 2 Klik på **Indstillinger >Menuen Papir >Brugerdefinerede navne**.
- 3 Angiv et navn til papirtypen, og klik derefter på **Send**.
- 4 Vælg et specialnavn, og godkend, at den korrekte papirtype er tilknyttet specialnavnet.

**Bemærk!** Almindeligt papir er standardindstillingen for papirtype til alle brugerdefinerede specialnavne.

### Brug af printerens kontrolpanel

- 1 Naviger til følgende via printerens kontrolpanel:

 >Indstillinger >  >Menuen Papir >  >Brugerdefinerede navne

- 2 Angiv et navn til papirtypen, og tryk derefter på .

## Tildeling af en specialpapirtype

### Brug af Embedded Web Server

- 1 Åbn en webbrowser, og angiv derefter printerens IP-adresse i adressefeltet.

#### Bemærkninger:

- Se printerens IP-adresse i TCP/IP-afsnittet i menuen Netværk/porte. IP-adressen vises som fire sæt tal, adskilt af punktummer, f.eks. 123,123.123,123.
- Hvis du bruger en proxyserver, skal du deaktivere den midlertidigt for at indlæse websiden korrekt.

- 2 Klik på **Indstillinger >Menuen Papir >Specialtyper**.
- 3 Vælg et specialpapirtypenavn, og vælg derefter en papirtype.

**Bemærk!** Papir er standardindstillingen for papirtype for alle brugerdefinerede specialnavne.

- 4 Klik på **Send**.

## Brug af printerens kontrolpanel

1 Naviger til følgende via printerens kontrolpanel:

 >Indstillinger >  >Menuen Papir >  >Specialtyper

2 Vælg et specialpapirtypenavn, og vælg derefter en papirtype.

**Bemærk!** Papir er standardindstillingen for papirtype for alle brugerdefinerede specialnavne.

3 Tryk på .

# Vejledning til papir og specialmedier

## Bemærkninger:

- Kontroller, at papirstørrelsen, -typen og -vægten er indstillet korrekt på computeren eller på printerens kontrolpanel.
- Bøj, luft og ret specialmedier ud, før du lægger dem i skufferne.
- Printerens vil måske udskrive med nedsat hastighed for at undgå at beskadige fuseren.

## Brug af specialmedier

### Tip til brug af karton

Karton er et kraftigt, enkeltlags specialmedie. Mange af de variable kendetegn, f.eks. fugtindhold, tykkelse og struktur, kan påvirke udskriftskvaliteten en hel del.

- Indstil papirstørrelse, -type, -struktur og -vægt i papirmenuen på printerens kontrolpanel, så værdierne passer til det karton, der er lagt i skuffen.
- Udskriv eksempler på det karton, du overvejer at bruge, inden du køber større mængder af det.
- Angiv papirstruktur og -vægt under skuffeindstillingerne, så de passer til det papir, der er lagt i skuffen.
- Fortryk, perforering og krøling kan have stor indflydelse på udskriftskvaliteten og medføre papirstop eller andre problemer med papirindføringen.
- Inden du lægger kartonark i skuffen, skal du bøje og lufte dem for at løsne dem. Ret kanterne ind på en plan overflade.

### Tip om brug af konvolutter

- Indstil papirstørrelse, -type, -struktur og -vægt i papirmenuen på printerens kontrolpanel, så værdierne passer til de konvolutter, der er lagt i skuffen.
- Udskriv eksempler på de konvolutter, du overvejer at bruge, inden du køber større mængder af dem.
- Brug konvolutter, der er beregnet til brug i laserprintere.
- Du opnår de bedste resultater ved at bruge konvolutter fremstillet af papir med en vægt på 90 g/m<sup>2</sup> (24 lb) eller med 25 % bomuldsindhold.
- Brug kun nye konvolutter fra ubeskadigede pakker.
- For at øge ydelsen og reducere papirstop bør du ikke bruge konvolutter, som:
  - Er meget krøllede eller bøjede.
  - Er klæbet sammen eller ødelagte på den ene eller anden måde.
  - Har vinduer, huller, perforeringer, udskæringer eller prægninger.
  - Har metalhægter, snorelukning eller metalfalsninger.
  - Har et interlock-design.
  - Har påsatte frimærker.
  - Har ikke-tildækket klæbestof, når konvolutlukkemekanismen er forsegleet.
  - Har bøjede hjørner.
  - Ru eller bølget overflade eller vandmærker.

- Tilpas bredestyret, så det passer til bredden på konvolutterne.
- Inden du lægger konvolutterne i skuffen, skal du bøje og lufte dem for at løsne dem. Ret kanterne ind på en plan overflade.

**Bemærk!** En kombination af høj luftfugtighed (over 60 %) og de høje udskrivningstemperaturer kan krølle eller smelte konvolutterne.

## Tip til brug af etiketter

- Indstil papirstørrelse, -type, -struktur og -vægt i papirmenuen på printerens kontrolpanel, så værdierne passer til de etiketter, der er lagt i skuffen.
- Udskriv eksempler på de etiketter, du overvejer at bruge, inden du køber større mængder af dem.
- Brug etiketter, der er beregnet til brug i laserprintere.
- Anvend ikke etiketter med glat bagsidemateriale.
- Brug hele etiketark. Ark, hvor nogle af etiketterne mangler, kan medføre, at etiketterne falder af under udskrivning og forårsager papirstop. Brug af ark, hvor nogle af etiketterne mangler, kan også medføre, at der afsættes klæbemiddel i printeren og på tonerpatronen, hvilket kan gøre garantien til printeren og tonerpatronen ugyldig.
- Anvend ikke etiketter med ikke-tildækket klæbemiddel.
- Inden du lægger etiketter i skuffen, skal du bøje og lufte dem for at løsne dem. Ret kanterne ind på en plan overflade.

## Tips til brug af transparenter

- Indstil papirstørrelse, -type, -struktur og -vægt i papirmenuen på printerens kontrolpanel, så værdierne passer til de transparenter, der er lagt i skuffen.
- Udskriv en testside på de transparenttyper, du overvejer at bruge, før du køber store mængder.
- Brug transparenter, der er beregnet til brug i laserprintere.
- Undlad at sætte fingeraftryk på transparenterne, da det kan give problemer med udskriftskvaliteten.
- Inden du lægger transparenter i, skal du bøje og lufte arkene for at forhindre dem i at hænge sammen.

# Retningslinjer for papir

## Papirkendetegn

Følgende papirkendetegn har indflydelse på udskriftskvaliteten og -pålideligheden. Overvej disse faktorer, inden de bruges til udskrivning:

### Vægt

Printerskufferne og MP-arkføderen kan automatisk indføre papir med langbanede fibre med en vægt mellem 60–176 g/m<sup>2</sup> (16–47-lb). Skuffen til 2100 ark kan automatisk indføre papir med langbanede fibre med en vægt på 60–135 g/m<sup>2</sup> (16–36-lb). Papir, der vejer mindre end 60 g/m<sup>2</sup> (16 lb), er muligvis ikke stift nok til, at det kan indføres korrekt, og kan medføre papirstop.

**Bemærk!** Tosidet udskrivning understøttes på 60–176 g/m<sup>2</sup> (16–47-lb) papir.



## Rulning

Rulning er papirets tendens til at rulle i hjørnerne. For meget rulning kan give problemer med indføringen af papiret. Rulning optræder som regel, når papiret har været igennem printeren, hvor det udsættes for høje temperaturer. Hvis papir opbevares uindpakket under varme, fugtige, kolde eller tørre forhold – dette gælder også i skuffen – kan det få papiret til at rulle inden udskrivningen og forårsage problemer under indføringen.

## Glathed

Papirets glathed påvirker direkte udskriftskvaliteten. Hvis papiret er for groft, brændes toneren ikke ordentligt fast på det. Hvis papiret er for glat, kan der opstå problemer med papirindføringen eller udskriftskvaliteten. Anvend altid papir mellem 100 og 300 Sheffield-punkter. Du får den bedste udskriftskvalitet med en glathed mellem 150 og 250 Sheffield-punkter.

## Fugtindhold

Mængden af fugt i papiret har både indflydelse på udskriftskvaliteten og printerens evne til at indføre papiret korrekt. Lad papiret ligge i den originale indpakning, indtil det skal bruges. Det vil begrænse risikoen for, at papiret udsættes for fugtændringer, der kan nedsætte dets ydeevne.

Opbevar papiret i den originale indpakning i de samme omgivelser som printeren i 24-48 timer inden udskrivningen. Udvid tiden med flere dage, hvis lagrings- eller transportomgivelserne er meget forskellige fra printeromgivelserne. Tykt papir kan også kræve længere tid.

## Baneretning

Baneretningen er papirfibreneretning i et ark papir. Papir kan være *langbanet*, hvilket vil sige, at fibrene løber på langs af papiret, eller *kortbanet*, hvilket vil sige, at de løber på tværs af papiret.

For 60–176 g/m<sup>2</sup> (16–47-lb) papir anbefales papir med langbanede fibre.

## Fiberindhold

Det meste kopipapir af god kvalitet er fremstillet af 100% kemisk behandlet pulptræ. Dette indhold giver papir med en høj grad af stabilitet, hvilket giver færre problemer med indføring og bedre udskriftskvalitet. Papir med f.eks. bomuldsfibre har egenskaber, der kan resultere i en forringet papirhåndtering.

## Valg af papir

Brug af den rigtige slags papir forhindrer papirstop og hjælper med at sikre problemfri udskrivning.

Sådan undgås papirstop og dårlig udskriftskvalitet:

- Brug *altid* nyt, ubeskadiget papir.
- Før du lægger papir i, skal du kende den anbefalede udskriftsside på papiret. Denne oplysning findes som regel på pakken med udskriftsmateriale.
- Anvend *ikke* papir, der er klippet eller beskåret manuelt.
- *Bland ikke* papirstørrelser, -typer eller -vægte i den samme bakke, da det kan medføre papirstop.
- *Anvend ikke* papir af typen coated, medmindre det er specielt udviklet til elektrofotografisk udskrivning.

## Valg af fortrykte formularer og brevpapir

Brug følgende retningslinjer, når du vælger fortrykte formularer og brevpapir:

- Brug langfibret papir til papir på 60–90 g/m<sup>2</sup> (16–24 lb).
- Brug kun formularer og brevpapir, der er trykt vha. offsetlitografi eller graveringstrykningsproces.
- Brug ikke papir med en ru eller meget struktureret overflade.

Brug blæk, der ikke påvirkes af harpiksen i toneren. Blæk, der er oliebaseret, skal opfylde disse krav. Latexblæk behøver ikke at overholde disse.

Kontakt din papirleverandør, hvis du er i tvivl.

## Brug af genbrugspapir

Som et miljøbevidst firma understøtter vi brug af genbrugspapir, der er særligt fremstillet til brug i laserprintere (elektrofotografiske).

Det er ikke muligt at garantere, at alt genbrugspapir kan bruges i printere, uden at der opstår papirstop, men vi tester jævnligt de forskellige typer af genbrugspapir til kopimaskiner, der er tilgængelige på det globale marked. Denne videnskabelige testning udføres under grundig kontrol. Der tages hensyn til mange faktorer både hver for sig og samlet set, herunder følgende:

- Mængden af affald fra forbrugere (vi tester op til 100 % af affaldsindholdet).
- Temperatur- og fugtighedsforhold (i laboratorier simuleres klimaforhold forskellige steder i verden.)
- Fugtindhold (forretningspapir skal have et lavt fugtindhold: 4–5 %.)
- Bøjemodstand og tilpas stivhed, som bevirker, at papiret føres optimalt ind i printeren.
- Tykkelse (har betydning for, hvor meget papir der kan lægges i skuffen)
- Overfladeruhed (målt i Sheffield-enheder - har betydning for tydeligheden og tonerens evne til at brænde fast på papiret)
- Overfladens gnidningsmodstand (er afgørende for, hvor nemt arkene kan adskilles)
- Fiberretning og sammensætning (har betydning for, om papiret krøller, hvilket også har betydning for, hvordan papiret bevæger sig gennem printeren)
- Glans og struktur (design og udtryk)

Genbrugspapir er bedre end nogen sinde, men mængden af genbrugsindhold i papiret påvirker graden af kontrol med fremmedlegemer. Genbrugspapir er et rigtigt skridt på vejen mod at udskrive på en miljømæssigt ansvarlig måde, men det er ikke perfekt. Den mængde energi, der skal til for at fjerne tryksvæerte og behandle tilsætningsstoffer som f.eks. farvestoffer og "lim", frembringer ofte mere CO<sub>2</sub>-udslip end ved normal papirfremstilling. Generelt set giver brugen af genbrugspapir dog mulighed for en bedre overordnet forvaltning af ressourcer.

Vi beskæftiger os med den ansvarlige brug af papir med udgangspunkt i livscyklusanalyser af vores produkter. For at få en bedre forståelse af printerens påvirkning af miljøet har virksomheden fået foretaget en række livscyklusanalyser, som viste, at papir blev identificeret som den primære kilde (op til 80 %) til CO<sub>2</sub>-udslip frembragt på baggrund af den samlede levetid for en enhed (fra vugge til grav). Dette skyldes de energiintensive fremstillingsmetoder, som kræves i forbindelse med papirfremstilling.

Vi forsøger derfor at uddanne kunder og partnere til at minimere papirets miljøpåvirkning. Brug af genbrugspapir er én måde. At forhindre et overdrevent og unødvendigt papirforbrug er en anden. Vi er veludrustet til at hjælpe kunder til at minimere affald fra udskrivning og kopiering. Virksomheden fremmer tilmed indkøb af papir hos leverandører, der gør en dedikeret indsats for bæredygtig skovdrift.

Vi anbefaler ikke bestemte leverandører, selv om vi har en produktliste til særlig anvendelse. Følgende retningslinjer for papirvalg skal imidlertid bidrage til at nedbringe miljøpåvirkningen ved udskrivning:

- 1 Minimer papirforbruget.
- 2 Vær selektiv med hensyn til træfibrenes oprindelse. Køb hos leverandører, der er certificeret, f.eks. med Forestry Stewardship Council (FSC) eller Program for the Endorsement of Forest Certification (PEFC). Disse certificeringer garanterer, at papirproducenten bruger træmasse fra skovbrug, som anvender miljømæssigt og socialt ansvarlige metoder i forbindelse med skovforvaltning og genetablering af skov.
- 3 Vælg det mest relevante papir til udskrivningsbehov: normal 75 eller 80 g/m<sup>2</sup> certificeret papir, papir med lavere vægt eller genbrugspapir.

## Eksempler på ikke-brugbart papir

Testresultater indikerer, at der er en vis risiko forbundet med brug af følgende papirtyper sammen med laserprintere:

- Kemisk behandlet papir, der bruges til at lave kopier uden karbonpapir, også kaldet *selvkopierende papir*
- Fortrykt papir med kemikalier, der kan forurene printeren
- Fortrykt papir, der kan påvirkes af temperaturen i printerens fuserenhed
- Fortrykt papir, der kræver en registrering (af den præcise placering på siden) større end  $\pm 2.3$  mm ( $\pm 0.9$  in.) som f.eks. optisk genkendelse af tegn (OCR). I nogle tilfælde kan du justere registreringen ved hjælp af et softwareprogram, så der kan udskrives på sådanne formularer.
- Coated papir (raderbart tykt papir), syntetisk papir, termisk papir
- Papir med grove kanter, grov eller meget ru overflade eller rullet papir
- Genbrugspapir, der dumper EN12281:2002 (europæiske test)
- Papir, der vejer mindre end 60 g/m<sup>2</sup> (16 lb)
- Formularer eller dokumenter, der består af flere dele

## Opbevaring af papir

Brug denne vejledning til opbevaring af papir for at undgå papirstop og uens udskriftskvalitet:

- Papir opbevares bedst et sted, hvor temperaturen er 21 °C, og luftfugtigheden er 40 %. De fleste producenter af etiketter anbefaler udskrivning ved 18 til 24 °C med en luftfugtighed mellem 40 og 60 %.
- Papir bør opbevares i kasser på en palle eller hylde, ikke på gulvet.
- Opbevar de enkelte pakker på en plan overflade.
- Opbevar ikke noget oven på pakkerne med papir.
- Tag først papiret ud af æsken eller emballagen, når det skal lægges i printeren. Æsken og emballagen er med til at holde papiret rent, tørt og fladt.

## Understøttede papirstørrelser, -typer og -vægt

Følgende tabeller indeholder oplysninger om standard- og valgfrie papirkilder samt de papirtyper, de understøtter.

**Bemærk!** Hvis du bruger en papirstørrelse, som ikke findes i tabellerne, skal du vælge den størrelse, som er den nærmeste *større* størrelse.

### Papirtyper og -vægte, der understøttes af printeren

Printerens motor understøtter 60–176g/m<sup>2</sup> (16–47lb) papirvægte.

Papirtype	Skuffe til 550- ark	Skuffe til 2100- ark	MP arkføder	Dupleks
Papir	✓	✓	✓	✓
Karton	✓	x	✓	✓
Almindelig konvolut	✓	x	✓	x
Grov konvolut	✓	x	✓	x
Papir- og vinyetiketter	✓	x	✓	x
Apoteketiketter	✓	x	✓	✓
Transparenter	✓	x	✓	x

### Papirstørrelser, der understøttes af printeren

Papirstørrelse <sup>1</sup>	Dimensioner	Standardbakke eller bakke til 550 ark (ekstraudstyr)	Skuffeoption til 2100 ark	MP arkføder	Dupleks
A4	210 x 297 mm (8,3 x 11,7 ")	✓	✓	✓	✓
A5	148 x 210 mm (5,8 x 8,3 in.)	✓	✓	✓	✓
A6	105 x 148 mm (4,1 x 5,8 ")	✓	x	✓	✓
JIS B5	182 x 257 mm (7,2 x 10,1 ")	✓	x	✓	✓
Letter	216 x 279 mm (8,5 x 11 ")	✓	✓	✓	✓
Legal	216 x 356 mm (8,5 x 14 ")	✓	✓	✓	✓
Executive	184 x 267 mm (7,3 x 10,5 tommer)	✓	x	✓	✓
Oficio	216 x 340 mm (8,5 x 13,4 in.)	✓	✓	✓	✓

<sup>1</sup> Hvis din foretrukne standardpapirstørrelse ikke kan indstilles i printerens kontrolpanel, kan du vælge en almindelig papirstørrelse, der passer til længdestyrets placering i skuffen, i menuen Papirstørrelse/type. Hvis papirstørrelsen ikke er tilgængelig, skal du vælge **Universal** eller slå automatisk størrelsesregistrering fra. Kontakt teknisk support for at få flere oplysninger.

<sup>2</sup> For at understøtte tosidet (dupleks)udskrivning skal Universal-bredden være mellem 105 mm (4,13 ") og 216 mm (8,5 " .); Universal-længden skal være mellem 148 mm (5,83 ") og 356 mm (14 " ).

Papirstørrelse <sup>1</sup>	Dimensioner	Standardbakke eller bakke til 550 ark (ekstraudstyr)	Skuffeoption til 2100 ark	MP arkføder	Dupleks
<b>Folio</b>	216 x 330 mm (8,5 x 13 in.)	✓	✓	✓	✓
<b>Statement</b>	140 x 216 mm (5,5 x 8,5 tommer)	✓	X	✓	✓
<b>Universal<sup>2</sup></b>	105 x 148 mm til 216 x 356 mm (4,13 x 5,83 " til 8,5 x 14")	✓	X	✓	✓
	70 x 127 mm til 216 x 356 mm (2,76 x 5 til 8,5 x 14 ")	X	X	✓	X
<b>7 3/4-konvolut (Monarch)</b>	98 x 191 mm (3,9 x 7,5 tommer)	✓	X	✓	X
<b>9 -konvolut</b>	98 x 225 mm (3,9 x 8,9 tommer)	✓	X	✓	X
<b>10 -konvolut</b>	105 x 241 mm (4,1 x 9,5 tommer)	✓	X	✓	X
<b>DL -konvolut</b>	110 x 220 mm (4,3 x 8,7 ")	✓	X	✓	X
<b>C5 -konvolut</b>	162 x 229 mm (6,38 x 9,01 ")	✓	X	✓	X
<b>B5 -konvolut</b>	176 x 250 mm (6,93 x 9,84 ")	✓	X	✓	X
<b>Anden konvolut</b>	98 x 162 mm (3,9 x 6,4 ") til 176 x 250 mm (6,9 x 9,8 ")	✓	X	✓	X

<sup>1</sup> Hvis din foretrukne standardpapirstørrelse ikke kan indstilles i printerens kontrolpanel, kan du vælge en almindelig papirstørrelse, der passer til længdestyrets placering i skuffen, i menuen Papirstørrelse/type. Hvis papirstørrelsen ikke er tilgængelig, skal du vælge **Universal** eller slå automatisk størrelsesregistrering fra. Kontakt teknisk support for at få flere oplysninger.

<sup>2</sup> For at understøtte tosidet (dupleks)udskrivning skal Universal-bredden være mellem 105 mm (4,13 ") og 216 mm (8,5 ".); Universal-længden skal være mellem 148 mm (5,83 ") og 356 mm (14 ").

## Papirstørrelser, -typer og -vægte, der understøttes af finishers

### Understøttede papirstørrelser

Papirstørrelse	Postkasse med 4 bakker	Outputexpander med høj kapacitet	Hæftefinisher	Hæftnings- og huludstansningsfinisher
<b>A6</b>	✓	✓	X	X
<b>A5</b>	✓	✓	✓ <sup>2</sup>	✓ <sup>1</sup>
<b>JIS B5</b>	✓	✓	✓ <sup>1</sup>	✓ <sup>1</sup>
<b>Executive</b>	✓	✓	✓ <sup>1</sup>	✓ <sup>1</sup>

<sup>1</sup> Finisheren stabler papiret, men det hæfter det ikke eller udstanser ikke huller i det.

<sup>2</sup> Finisheren stabler papiret, hvis det indføres med den korte kant først.

Papirstørrelse	Postkasse med 4 bakker	Outputexpander med høj kapacitet	Hæftefinisher	Hæftnings- og huludstansningsfinisher
Letter	✓	✓	✓	✓
A4	✓	✓	✓	✓
Legal	✓	✓	✓	✓ <sup>1</sup>
Folio	✓	✓	✓	✓ <sup>1</sup>
Statement	✓	✓	✓ <sup>1</sup>	✓ <sup>1</sup>
Universal	✓	✓	x	x
Konvolutter	x	✓	x	x

<sup>1</sup> Finisheren stabler papiret, men det hæfter det ikke eller udstanser ikke huller i det.

<sup>2</sup> Finisheren stabler papiret, hvis det indføres med den korte kant først.

### Understøttede papirtyper og -vægte

Papirtype	Papirvægt	Postkasse med 4 bakker	Outputexpander med høj kapacitet	Hæftefinisher	Hæftnings- og huludstansningsfinisher
Almindeligt papir	90–176 g/m <sup>2</sup> (24–47 lb)	x	✓	x	x
	60–90 g/m <sup>2</sup> (16–24 lb)	✓	✓	✓	✓
Karton	163 g/m <sup>2</sup> (110 lb)	x	✓	✓*	✓*
Transparent	146 g/m <sup>2</sup> (39 lb)	x	✓	✓*	✓*
Genbrug	90–176 g/m <sup>2</sup> (24–47 lb)	x	✓	x	x
	60–90 g/m <sup>2</sup> (16–24 lb)	✓	✓	✓	✓
Papiretiketter	180 g/m <sup>2</sup> (48 lb)	x	✓	x	x
Vinyletiketter	300 g/m <sup>2</sup> (92 lb)	x	✓	x	x
Dobbeltsidede og integrerede	180 g/m <sup>2</sup> (48 lb)	x	✓	x	x
Polyester	220 g/m <sup>2</sup> (59 lb)	x	✓	x	x

\* Finisheren stabler papiret, men det hæfter det ikke eller udstanser ikke huller i det.

Papirtype	Papirvægt	Postkasse med 4 bakker	Outputexpander med høj kapacitet	Hæftefinisher	Hæftnings- og huludstansningsfinisher
<b>Bankpost</b>	90–176 g/m <sup>2</sup> (24–47 lb)	x	✓	x	x
	60–90 g/m <sup>2</sup> (16–24 lb)	✓	✓	✓	✓
<b>Konvolut</b>	105 g/m <sup>2</sup> (28 lb)	x	✓	x	x
<b>Brevpapir</b>	90–176 g/m <sup>2</sup> (24–47 lb)	x	✓	x	x
	60–90 g/m <sup>2</sup> (16–24 lb)	✓	✓	✓	✓
<b>Forudskrevet</b>	90–176 g/m <sup>2</sup> (24–47 lb)	x	✓	x	x
	60–90 g/m <sup>2</sup> (16–24 lb)	✓	✓	✓	✓
<b>Farvet papir</b>	90–176 g/m <sup>2</sup> (24–47 lb)	x	✓	x	x
	60–90 g/m <sup>2</sup> (16–24 lb)	✓	✓	✓	✓

\* Finisheren stabler papiret, men det hæfter det ikke eller udstanser ikke huller i det.

# Udskriver

## Udskrive et dokument

### Udskrivning af et dokument

- 1 Indstil papirtypen og -størrelse, så den svarer til det ilagte papir, i menuen Papir i kontrolpanelet.
- 2 Send udskriftsjobbet:

#### Til Windows-brugere

- a Klik på **Filer > Udskriv** i et åbent dokument.
- b Klik på **Egenskaber, Indstillinger, Indstillinger** eller **Opsætning**.
- c Juster indstillingerne, om nødvendigt.
- d Klik på **OK > Udskriv**.

#### Til Macintosh-brugere

- a Tilpas indstillingerne i dialogboksen Sidelayout efter behov:
  - 1 Vælg **Filer > Sideopsætning**, mens du har et dokument åbnet.
  - 2 Vælg en papirstørrelse eller opret en brugerstørrelse, der passer til det ilagte papir.
  - 3 Klik på **OK**.
- b Tilpas indstillingerne i dialogboksen Sidelayout efter behov:
  - 1 Vælg **Filer > Udskriv**, mens du har et dokument åbnet.  
Klik om nødvendigt på visningstrekanten for at se flere indstillinger.
  - 2 Fra dialogboksen Udskrivning og pop-op menuen, justeres indstillingerne efter behov.  
**Bemærk!** For at udskrive på en specifik størrelse eller type af papir skal du justere papirstørrelsen eller typen af indstilling, så den passer til det ilagte papir, eller vælge en passende skuffe eller arkføder.
  - 3 Klik på **Udskriv**.

## justere tonersværtningsgrad

### Brug af Embedded Web Server

- 1 Åbn en webbrowser, og angiv derefter printerens IP-adresse i adressefeltet.

#### Bemærkninger:

- Se printerens IP-adresse i TCP/IP-afsnittet i menuen Netværk/porte. IP-adressen vises som fire sæt tal, adskilt af punktummer, f.eks. 123,123.123,123.
- Hvis du bruger en proxyserver, skal du deaktivere den midlertidigt for at indlæse websiden korrekt.

- 2 Klik på **Indstillinger > Printerindstillinger > Menuen Kvalitet > Tonersværtning**.
- 3 Juster tonersværtningsgraden, og klik derefter på **Send**.



## Brug af printerens kontrolpanel

1 Naviger til følgende via printerens kontrolpanel:

 > Indstillinger >  > Udskriftsindstillinger >  > Menuen kvalitet >  > Tonersværtning

2 Juster tonersværtningsgraden, og tryk derefter på .

## Udskrivning fra et flashdrev

### Understøttede flashdrev og filtyper

#### Bemærkninger:

- Flashdrev med høj hastighed skal understøtte standarden for fuld USB-hastighed. USB-enheder med lav hastighed understøttes ikke.
- USB-flashdrev skal understøtte FAT-filsystemet (File Allocation Tables). Enheder, der er formateret med NTFS (New Technology File System) eller et andet filsystem, understøttes ikke.

Anbefalede flash-drev	Filtype
Der er blevet afprøvet og godkendt mange flashdrev til brug sammen med denne printer. Du kan finde flere oplysninger på <a href="http://support.dell.com">http://support.dell.com</a> .	Dokumenter: <ul style="list-style-type: none"> <li>• .pdf</li> <li>• .xps</li> </ul> B&illeder: <ul style="list-style-type: none"> <li>• .dcx</li> <li>• .gif</li> <li>• .jpeg eller .jpg</li> <li>• .bmp</li> <li>• .pcx</li> <li>• .tiff eller .tif</li> <li>• .png</li> <li>• .fls</li> </ul>

## Udskrivning fra et flashdrev

### Bemærkninger:

- For at udskrive en krypteret PDF-fil bliver du bedt om at indtaste filadgangskoden fra printerens kontrolpanel.
- Du kan ikke udskrive filer, som du ikke har udskriftstilladelse til.

1 Sæt et flashdrev i USB-porten.



### Bemærkninger:

- Der vises et ikon for flashdrevet på printerens kontrolpanel og på ikonet for tilbageholdte job, når der isættes et flash-drev.
- Hvis du sætter flashdrevet i, og der samtidig er opstået et problem med printeren, f.eks. papirstop, ignorerer printeren flashdrevet.
- Hvis du sætter flashdrevet i, mens printeren behandler andre job, vises meddelelsen **I brug**. Når disse udskriftsjob er behandlet, kan du få brug for at se listen over tilbageholdte job for at udskrive dokumenter fra flashdrevet.

**Advarsel! Potentiel skade:** Rør ikke ved printeren eller det viste område på flashdrevet, mens der aktivt udskrives eller læses fra hukommelsesenheden, eller der skrives til den. Du kan miste data.



- 2 I printerens kontrolpanel skal du vælge det dokument, du vil udskrive.
- 3 Tryk på venstre eller højre piletast for at angivet antallet af kopier, der skal udskrives, og tryk derefter på **OK**.

#### Bemærkninger:

- Tag ikke flashdrevet ud af USB-porten, før dokumentet er færdigudskrevet.
- Hvis du lader flashdrevet sidde i printerens efter at have forladt det første USB-menuskærm-billede, kan du få adgang til tilbageholdte job fra printerens kontrolpanel for at udskrive filer fra flashdrevet.

## Udskrive fortrolige og andre tilbageholdte job

### Sådan gemmes udskriftsjob i printerens

- 1 Naviger til følgende via printerens kontrolpanel:

 > Indstillinger > **OK** > Sikkerhed > **OK** > Fortrolig udskrift > vælg udskriftsjobtypen

Type af udskriftsjob	Beskrivelse
Maks. ugyldige PIN-koder	Begrænser det antal gange, en ugyldig PIN-kode kan indtastes. <b>Bemærk!</b> Når grænsen nås, slettes udskriftsjobbene for det pågældende brugernavn og den tilhørende PIN-kode.
Fortroligt jobudløb	Med Fortroligt kan du tilbageholde udskriftsjob på computeren, indtil du indtaster din PIN på printerens kontrolpanel. <b>Bemærk!</b> Din PIN indstilles på computeren. Den skal bestå af fire cifre fra 0-9.
Gentag jobudløb	Lader dig udskrive <i>og</i> gemme udskriftsjob i printerhukommelsen, så de kan udskrives igen.
Kontroller jobudløb	Lader dig udskrive én kopi af et udskriftsjob, mens printerens tilbageholder de resterende kopier. På den måde kan du undersøge, om den første kopi er tilfredsstillende. Udskriftsjobbet slettes automatisk fra printerens hukommelse, når alle kopier er udskrevet.
Reserver jobudløb	Lader dig gemme udskriftsjob til senere udskrivning. Udskriftsjobbene tilbageholdes, indtil du sletter dem fra menuen Tilbageholdte job.
<b>Bemærkninger:</b> <ul style="list-style-type: none"> <li>• Udskriftsjob af typen Fortroligt, Kontrol, Reservation og Gentagelse slettes muligvis, hvis printerens har brug for ekstra hukommelse til at behandle andre tilbageholdte job.</li> <li>• Du kan indstille printerens til at gemme udskriftsjob i printerhukommelsen, indtil du udskriftsjobbet fra printerens kontrolpanel.</li> <li>• Alle udskriftsjob, som brugeren kan starte fra printerens, kaldes for <i>tilbageholdte job</i>.</li> </ul>	

- 2 Tryk på **OK**.

## Udskrive fortrolige og andre tilbageholdte job

**Bemærk!** Fortrolige job og job med kontrol af udskrivning slettes automatisk fra printerens hukommelse, når de er udskrevet. Job med gentagelse af udskrivning og job med reservation af udskrivning vil efter udskrivning stadig befinde sig i printerhukommelsen, indtil du vælger at slette dem.

### Til Windows-brugere

- 1 Klik på **Filer > Udskriv** i et åbent dokument.
- 2 Klik på **Egenskaber, Indstillinger, Indstillinger** eller **Opsætning**.
- 3 Klik på **Udskrivning og tilbageholdelse**.
- 4 Vælg udskriftsjobtypen (Fortrolig, Gentagelse, Reservation eller Kontrol), og tildel derefter et brugernavn. Hvis du vil udskrive et fortroligt udskriftsjob, skal du også indtaste en firecifret PIN-kode.
- 5 Klik på **OK** eller **Udskriv**.
- 6 Annuller udskriftsjobbet i printerens kontrolpanel.
  - For fortrolige udskriftsopgaver skal du navigere til:  
**Tilbageholdte job** > vælg dit brugernavn > **Fortrolige job** > angiv pinkoden > vælg udskriftsjobbet > angiv antal kopier > **Udskriv**
  - For andre udskriftsjob skal du navigere til:  
**Tilbageholdte job** > vælg dit brugernavn > vælg udskriftsjobbet > angiv antal kopier > **Udskriv**

### Til Macintosh-brugere

- 1 Vælg **Filer > Udskriv**, mens du har et dokument åbnet.  
Klik om nødvendigt på visningstrekanten for at se flere indstillinger.
- 2 Fra udskriftsindstillingerne eller pop-op-menuen Kopier & sider skal du vælge **Jobrute**.
- 3 Vælg udskriftsjobtypen (Fortrolig, Gentagelse, Reservation eller Kontrol), og tildel derefter et brugernavn. Hvis du vil udskrive et fortroligt udskriftsjob, skal du også indtaste en firecifret PIN-kode.
- 4 Klik på **OK** eller **Udskriv**.
- 5 Annuller udskriftsjobbet i printerens kontrolpanel:
  - For fortrolige udskriftsopgaver skal du navigere til:  
**Tilbageholdte job** > vælg dit brugernavn > **Fortrolige job** > angiv pinkoden > vælg udskriftsjobbet > angiv antal kopier > **Udskriv**
  - For andre udskriftsjob skal du navigere til:  
**Tilbageholdte job** > vælg dit brugernavn > vælg udskriftsjobbet > antal antal kopier > **Udskriv**

## Udskrivning af oplysningssider

Se "Udskrivning af en side med menuindstillinger" på side 42 og "Udskrive en netværksinstallationside" på side 43 for at få yderligere oplysninger om udskrivning af oplysningssider.

### Udskrivning af skrifttypeeksempler

1 Naviger til følgende via printerens kontrolpanel:

 > Indstillinger >  > Rapporter >  > Udskriv skrifttyper

2 Tryk på pil op eller pil ned for at vælge skrifttypeindstillingen.

3 Tryk på .

**Bemærk!** PPDS-skrifttyperne vises kun, når PPDS-datastrømmen er blevet aktiveret.

### Udskrive en liste m. indhold



Naviger til følgende via printerens kontrolpanel:

 > Indstillinger > Rapporter >  > Udskriv bibliotek > 

**Bemærk!** Menupunktet Udskriv bibliotek vises kun, hvis der er installeret et flashhukommelseskort (ekstraudstyr) eller en printerharddisk.

## Annullering af et udskriftsjob

### Annullering af et udskriftsjob fra printerens kontrolpanel

Tryk på  >  på printerens kontrolpanel.

### Annullering af et udskriftsjob fra computeren

#### Til Windows-brugere

1 Åben mappen Printere.

- a Klik på  eller klik på **Start**, og klik derefter på **Kør**.
- b I boksen Start søgning eller Kør skal du indtaste **kontroller printere**.
- c Tryk på **Enter** eller klik på **OK**.

2 Dobbeltklik på printerikonet

3 Marker det udskriftsjob, du ønsker at annullere.

4 Klik på **Delete** (Slet).

## Til Macintosh-brugere

- 1 Fra Apple-menuen skal du navigere til en af følgende:
  - **Systemindstillinger > Udskriv & scan** > vælg en printer > **Åbn udskriftskø**
  - **Systemindstillinger > Udskriv & fax** > vælg en printer > **Åbn udskriftskø**
- 2 Fra printervinduet skal du vælge det udskriftsjob, du vil annullere og derefter klikke på **Slet**.

# Beskrivelse af printermenuer

## Listen Menuer

<b>Menuen Papir</b>	<b>Rapporter</b>	<b>Netværk/porte</b>	
Standardkilde	Menuindstillingsside	Aktiv NIC	
Papirstørrelse/type	Enhedsstatistik	Standardnetværk <sup>2</sup>	
Konfigurer MP	Hæfteenh.test	Standard USB	
Erstat med størrelse.	Netværksinstallationsside <sup>1</sup>	Parallel [x]	
Papirstruktur	Profilliste	Seriell [x]	
Papirvægt	Udskriv fonte	SMTP-opsætning	
Papirilægning af papir	Udskriv bibliotek		
Specialtyper	Aktivrapport		
Generel opsætning			
Bin Setup (Bakkeopsætning)			
<b>Sikkerhed</b>		<b>Indstillinger</b>	<b>Hjælp</b>
Diverse sikkerhedsindstillinger <sup>3</sup>		Generelle indstillinger	Udskriv alle guider
Fortrolig udskrivning		Menuen Flashdrev	Udskriftskvalitet
Sikkerhedsovervågningslog		Udskriftsindstillinger	Udskrivningsvejledning
Set Date and Time (Indstil dato og klokkeslæt)			Vejledning til udskrivningsfejl
			Informationsvejledning

<sup>1</sup> Afhængigt af printeropsætningen vises dette menupunkt som Netværksinstallationsside eller Instal.side til netværk[x].

<sup>2</sup> Afhængigt af printeropsætningen vises dette menupunkt som Standardnetværk eller Netværk [x].

## Papirmenu

### Standardkilde, menu

Brug	For at
<b>Standardkilde</b> Skuffe [x] MP-indføringsenhed Manuelt papir Manuel konvolut	Indstil en standardpapirkilde til alle udskriftsjob.  <b>Bemærkninger:</b> <ul style="list-style-type: none"> <li>• Skuffe 1 (standardskuffe) er standardindstillingen.</li> <li>• I menuen Papir skal Konfigurer MP-arkføder være indstillet til "Kassette", for at MP-arkføderen vises som en menuindstilling.</li> <li>• Hvis du har lagt samme papirstørrelse og -type i to skuffer, og papirstørrelse og -typen er indstillet korrekt, så sammenkædes bakkerne automatisk. Når den ene bakke er tom, fortsætter udskriftsjobbet fra den sammenkædede bakke.</li> </ul>

## Papirstørrelse/type

Brug	For at
<p><b>Skuffe [x] Størrelse</b></p> <ul style="list-style-type: none"> <li>A4</li> <li>A5</li> <li>A6</li> <li>JIS-B5</li> <li>Letter</li> <li>Legal</li> <li>Executive</li> <li>Oficio (Mexico)</li> <li>Folio</li> <li>Statement</li> <li>Universal</li> <li>7 3/4 -konvolut</li> <li>9 -konvolut</li> <li>10 -konvolut</li> <li>DL -konvolut</li> <li>C5 -konvolut</li> <li>B5 -konvolut</li> <li>Anden konvolut</li> </ul>	<p>Angiv størrelsen på papiret, der er lagt i hver papirbakke.</p> <p><b>Bemærkninger:</b></p> <ul style="list-style-type: none"> <li>• Letter er standardindstillingen i USA. A4 er den internationale standardindstilling.</li> <li>• Hvis du har lagt samme papirstørrelse og -type i to skuffer, og papirstørrelse og -typen er indstillet korrekt, så sammenkædes bakkerne automatisk. MP-arkføderen kan også sammenkædes. Når den ene bakke er tom, fortsætter udskriftsjobbet fra den sammenkædede bakke.</li> <li>• A6-papirstørrelsen understøttes kun af Skuffe 1 og MP-arkføderen.</li> </ul>
<p><b>Skuffe [x] Type</b></p> <ul style="list-style-type: none"> <li>Almindeligt papir</li> <li>Karton</li> <li>Transparent</li> <li>Genbrug</li> <li>Etiketter</li> <li>Vinyletiketter</li> <li>Bankpost</li> <li>Konvolut</li> <li>Grov konvolut</li> <li>Brevpapir</li> <li>Forudskrevet</li> <li>Farvet papir</li> <li>Let papir</li> <li>Kraftigt papir</li> <li>Ru/bomuld</li> <li>Specialtype [x]</li> </ul>	<p>Angiv den papirtype, der er lagt i hver papirbakke.</p> <p><b>Bemærkninger:</b></p> <ul style="list-style-type: none"> <li>• Almindeligt papir er standardindstillingen til skuffe 1. Specialtype [x] er standardindstillingen for alle andre skuffer.</li> <li>• Hvis det er tilgængeligt, vil et brugerdefineret navn blive vist i stedet for Specialtype [x].</li> <li>• Brug denne menu til at sammenkæde skuffer automatisk.</li> </ul>
<p><b>Bemærk!</b> Kun de installerede skuffer og fødere vises i menuen.</p>	



Brug	For at
<p><b>Str. i MP-arkf.</b></p> <p>A4 A5 A6 JIS B5 Letter Legal Executive Oficio (Mexico) Folio Statement Universal 7 3/4 -konvolut 9 -konvolut 10 -konvolut DL -konvolut C5 -konvolut B5 -konvolut Anden konvolut</p>	<p>Angiv størrelsen på det papir, der er lagt i MP-arkføderen.</p> <p><b>Bemærkninger:</b></p> <ul style="list-style-type: none"> <li>• Letter er standardindstillingen i USA. A4 er den internationale standardindstilling.</li> <li>• Indstil Konfigurer MP i papirmenuen til Kasette for at få vist Str. i MP-arkf. som en menu.</li> <li>• MP-arkføderen registrerer ikke automatisk papirstørrelsen. Sørg for at indstille værdien for papirstørrelse.</li> </ul>
<p><b>MP-arkfødtype</b></p> <p>Almindeligt papir Karton Transparent Genbrug Etiketter Vinyletiketter Bankpost Konvolut Grov konvolut Brevpapir Forudskrevet Farvet papir Let papir Kraftigt papir Ru/bomuld Specialtype [x]</p>	<p>Angiv den papirtype, der er lagt i MP-arkføderen.</p> <p><b>Bemærkninger:</b></p> <ul style="list-style-type: none"> <li>• Almindeligt papir er standardindstillingen.</li> <li>• Indstil Konfigurer MP i papirmenuen til Kasette for at få vist MP-arkfødtype som en menu.</li> </ul>
<p><b>Bemærk!</b> Kun de installerede skuffer og fødere vises i menuen.</p>	

Brug	For at
<b>Manuel papirstørrelse</b> A4 A5 A6 JIS B5 Letter Legal Executive Oficio (Mexico) Folio Statement Universal	Angiv størrelsen for det papir, der ilægges manuelt. <b>Bemærk!</b> Letter er standardindstillingen i USA. A4 er den internationale standardindstilling.
<b>Manuel papirtype</b> Almindeligt papir Karton Transparent Genbrug Etiketter Vinyletiketter Bankpost Brevpapir Forudskrevet Farvet papir Let papir Kraftigt papir Ru/bomuld Specialtype [x]	Angiv den papirtype, der ilægges manuelt. <b>Bemærkninger:</b> <ul style="list-style-type: none"> <li>• Almindeligt papir er standardindstillingen.</li> <li>• Indstil Konfigurerer MP i papirmenuen til Manuel for at få vist Manuel papirtype som en menu.</li> </ul>
<b>Manuel konvolutstørrelse</b> 7 3/4 -konvolut 9 -konvolut 10 -konvolut DL -konvolut C5 -konvolut B5 -konvolut Anden konvolut	Angiv den konvolutstørrelse, der ilægges manuelt. <b>Bemærk!</b> 10 -konvolut er standardindstillingen i USA. DL -konvolut er den internationale standardindstilling.
<b>Manuel konvoluttype</b> Konvolut Grov konvolut Specialtype [x]	Angiv den konvoluttype, der ilægges manuelt. <b>Bemærk!</b> Konvolut er standardindstillingen.
<b>Bemærk!</b> Kun de installerede skuffer og fødere vises i menuen.	

## Menuen Konfigurer MP

Brug	For at
<b>Konfigurer MP</b> Kasette Manuelt Først	Angiv, hvornår printeren vælger papir fra MP-arkføderen.  <b>Bemærkninger:</b> <ul style="list-style-type: none"> <li>• Kasette er standardindstillingen. Indstillingen Kasette konfigurerer MP-arkføderen som den automatiske papirkilde.</li> <li>• Manuel angiver, at MP-arkføderen kun bruges til manuelt fremførte udskriftsjob.</li> <li>• Først konfigurerer MP-arkføderen som den primære papirkilde.</li> </ul>

## Menuen Erstat størrelse

Brug	For at
<b>Erstat med størrelse</b> Fra Statement/A5 Brevpapir/A4 Alle viste	Erstat den angivne papirstørrelse, hvis den påkrævede størrelse ikke er tilgængelig.  <b>Bemærkninger:</b> <ul style="list-style-type: none"> <li>• Alle viste er standardindstillingen. Alle tilgængelige erstatninger er tilladt.</li> <li>• Værdien Fra angiver, at det ikke er tilladt at erstatte formater.</li> <li>• Hvis der er valgt en størrelseserstatning, kan udskriftsjobbet fortsætte, uden at meddelelsen <b>Ski ft papir</b> vises.</li> </ul>

## Menuen Papirstruktur

Brug	For at
<b>Alm. struktur</b> Glat Normal Groft	Angiv den relative struktur af det almindelige papir, der er lagt i en bestemt skuffe. <b>Bemærk!</b> Normal er standardindstillingen.
<b>Kartonstruktur</b> Glat Normal Groft	Angiv den relative struktur af det karton, der er lagt i en bestemt skuffe. <b>Bemærkninger:</b> <ul style="list-style-type: none"> <li>• Normal er standardindstillingen.</li> <li>• Disse indstillinger vises kun, hvis karton er understøttet.</li> </ul>
<b>Transparenttekstur</b> Glat Normal Groft	Angiv den relative struktur af de transparenter, der er lagt i en bestemt skuffe. <b>Bemærk!</b> Normal er standardindstillingen.
<b>Genbrugstekstur</b> Glat Normal Groft	Angiv den relative struktur af det genbrugspapir, der er lagt i en bestemt skuffe. <b>Bemærk!</b> Normal er standardindstillingen.
<b>Etiketstruktur</b> Glat Normal Groft	Angiv den relative struktur af de etiketter, der er lagt i en bestemt skuffe. <b>Bemærk!</b> Normal er standardindstillingen.

Brug	For at
<b>Struktur for vinyletiket</b> Glat Normal Groft	Angiv den relative struktur af de vinyletiketter, der er lagt i en bestemt skuffe. <b>Bemærk!</b> Normal er standardindstillingen.
<b>Tykt papir</b> Glat Normal Groft	Angiv den relative struktur af det tykke papir, der er lagt i en bestemt skuffe. <b>Bemærk!</b> Groft er standardindstillingen.
<b>Konvolutstruktur</b> Glat Normal Groft	Angiv den relative struktur af de konvolutter, der er lagt i en bestemt skuffe. <b>Bemærk!</b> Normal er standardindstillingen.
<b>Struktur - ru konvolut</b> Groft	Angiv den relative struktur af de ru konvolutter, der er lagt i en bestemt skuffe. <b>Bemærk!</b> Groft er standardindstillingen.
<b>Brevpapir</b> Glat Normal Groft	Angiv den relative struktur af det brevpapir, der er lagt i en bestemt skuffe. <b>Bemærk!</b> Normal er standardindstillingen.
<b>Fortrykt struktur</b> Glat Normal Groft	Angiv den relative struktur af det fortrykte papir, der er lagt i en bestemt skuffe. <b>Bemærk!</b> Normal er standardindstillingen.
<b>Farvet struktur</b> Glat Normal Groft	Angiv den relative struktur af det farvede papir, der er lagt i en bestemt skuffe. <b>Bemærk!</b> Normal er standardindstillingen.
<b>Struktur - let papir</b> Glat Normal Groft	Angiv den relative struktur af det lette papir, der er lagt i en bestemt skuffe. <b>Bemærk!</b> Normal er standardindstillingen.
<b>Struktur - kraftigt papir</b> Glat Normal Groft	Angiv den relative struktur af det kraftige papir, der er lagt i en bestemt skuffe. <b>Bemærk!</b> Normal er standardindstillingen.
<b>Groft/bomuldsstruktur</b> Groft	Angiv den relative struktur af det grove papir eller bomuldspapir, der er lagt i en bestemt skuffe. <b>Bemærk!</b> Groft er standardindstillingen.
<b>Bruger [x] struktur</b> Glat Normal Groft	Angiv den relative struktur af det specialpapir, der er lagt i en bestemt skuffe. <b>Bemærk!</b> Normal er standardindstillingen.

## Menuen Papirvægt

Brug	For at
<b>Normal vægt</b> Let Normal Kraftigt	Angiv den relative vægt for det ilagte almindelige papir. <b>Bemærk!</b> Normal er standardindstillingen.
<b>Vægt af karton</b> Let Normal Kraftigt	Angiv den relative vægt for det ilagte karton. <b>Bemærk!</b> Normal er standardindstillingen.
<b>Vægt af transparent</b> Let Normal Kraftigt	Angiv den relative vægt for de ilagte transparente. <b>Bemærk!</b> Normal er standardindstillingen.
<b>Vægt genbrugspapir</b> Let Normal Kraftigt	Angiv den relative vægt for det ilagte genbrugspapir. <b>Bemærk!</b> Normal er standardindstillingen.
<b>Vægt af etiketter</b> Let Normal Kraftigt	Angiv den relative vægt for de ilagte etiketter. <b>Bemærk!</b> Normal er standardindstillingen.
<b>Vægt af vinyletiketter</b> Let Normal Kraftigt	Angiv den relative vægt af de ilagte vinyletiketter. <b>Bemærk!</b> Normal er standardindstillingen.
<b>Vægt af tykt papir</b> Let Normal Kraftigt	Angiv den relative vægt for det ilagte tykke papir. <b>Bemærk!</b> Normal er standardindstillingen.
<b>Kuvertvægt</b> Let Normal Kraftigt	Angiv den relative vægt for de ilagte konvolutter. <b>Bemærk!</b> Normal er standardindstillingen.
<b>Vægt af ru konvolut</b> Let Normal Kraftigt	Angiv den relative vægt for de ilagte grove konvolutter. <b>Bemærk!</b> Normal er standardindstillingen.
<b>Vægt af brevpapir</b> Let Normal Kraftigt	Angiv den relative vægt for det ilagte brevpapir. <b>Bemærk!</b> Normal er standardindstillingen.

Brug	For at
<b>Vægt af fortrykt papir</b> Let Normal Kraftigt	Angiv den relative vægt for det ilagte fortrykte papir. <b>Bemærk!</b> Normal er standardindstillingen.
<b>Vægt af farvet papir</b> Let Normal Kraftigt	Angiv den relative vægt for det ilagte farvede papir. <b>Bemærk!</b> Normal er standardindstillingen.
<b>Vægt af let papir</b> Let	Angiv, at det ilagte papir har en lav vægt.
<b>Vægt af kraftigt papir</b> Kraftigt	Angiv, at vægten af det ilagte papir er kraftigt.
<b>Vægt af ru/bomuldspapir</b> Let Normal Kraftigt	Angiv den relative vægt for det ilagte bomuldspapir eller ru papir. <b>Bemærk!</b> Normal er standardindstillingen.
<b>Tilpasset [x] vægt</b> Let Normal Kraftigt	Angiv den relative vægt for det ilagte specialpapir. <b>Bemærkninger:</b> <ul style="list-style-type: none"> <li>• Normal er standardindstillingen.</li> <li>• Indstillingerne vises kun, når specialtyperne understøttes.</li> </ul>

## Menuen Papirilægning

Brug	For at
<b>Ilægning af karton</b> Dupleks Fra	Bestem, at tosidet udskrivning skal gælde for alle udskriftsjob med karton som papirtype.
<b>Ilæg genbrugspapir</b> Dupleks Fra	Bestem, at tosidet udskrivning skal gælde for alle udskriftsjob med genbrugspapir som papirtype.
<b>Ilægning af etiketter</b> Dupleks Fra	Bestem, at tosidet udskrivning skal gælde for alle udskriftsjob med etiketter som papirtype.
<b>Ilægning af vinyetiketter</b> Dupleks Fra	Bestem, at tosidet udskrivning skal gælde for alle udskriftsjob med vinyetiketter som papirtype.
<b>Bemærkninger:</b> <ul style="list-style-type: none"> <li>• Fra er standardindstillingen for alle menuvalg under Papirilægning.</li> <li>• Dupleks sætter printerens standardindstilling til tosidet udskrivning for hvert udskriftsjob, medmindre ensidet udskrivning er valgt under Udskriftsindstillinger eller i dialogboksen Udskriv, afhængigt af dit operativsystem.</li> </ul>	

Brug	For at
<b>Ilægning af tykt papir</b> Dupleks Fra	Bestem, at tosidet udskrivning skal gælde for alle udskriftsjob med bankpostpapir som papirtype.
<b>Ilægning af brevpapir</b> Dupleks Fra	Bestem, at tosidet udskrivning skal gælde for alle udskriftsjob med brevpapir som papirtype.
<b>Ilægning af fortrykt papir</b> Dupleks Fra	Bestem, at tosidet udskrivning skal gælde for alle udskriftsjob med fortrykt papir som papirtype.
<b>Ilægning af farvet papir</b> Dupleks Fra	Bestem, at tosidet udskrivning skal gælde for alle udskriftsjob med farvet papir som papirtype.
<b>Ilægning af Let papir</b> Dupleks Fra	Bestem, at tosidet udskrivning skal gælde for alle udskriftsjob med let papir som papirtype.
<b>Ilægning af Kraftigt papir</b> Dupleks Fra	Bestem, at tosidet udskrivning skal gælde for alle udskriftsjob med kraftigt papir som papirtype.
<b>Ilægger groft/bomuld</b> Dupleks Fra	Bestem, at tosidet udskrivning skal gælde for alle udskriftsjob med groft/bomuld som papirtype.
<b>Bruger [x] ilægges</b> Dupleks Fra	Bestem, at tosidet udskrivning skal gælde for alle udskriftsjob med brugerdefineret papir [x] som papirtype. <b>Bemærk!</b> Bruger [x] ilægges vises kun, hvis specialtypen understøttes.
<b>Bemærkninger:</b>	
<ul style="list-style-type: none"> <li>• Fra er standardindstillingen for alle menuvalg under Papirilægning.</li> <li>• Dupleks sætter printerens standardindstilling til tosidet udskrivning for hvert udskriftsjob, medmindre ensidet udskrivning er valgt under Udskriftsindstillinger eller i dialogboksen Udskriv, afhængigt af dit operativsystem.</li> </ul>	

## Menuen Specialtyper

Brug	For at
<b>Specialtype [x]</b> Papir Karton Transparent Ru/bomuld Etiketter Konvolut	Knyt en papirtype eller specialmedietype til et standardindstillet navn eller et brugerdefineret specialnavn, som er oprettet fra den indbyggede webserver. <b>Bemærkninger:</b> <ul style="list-style-type: none"> <li>• Papir er standardindstillingen.</li> <li>• Specialmedietyper skal være understøttet af den valgte skuffe eller MP-arkføder, for at der kan udskrives fra denne kilde.</li> </ul>

Brug	For at
<b>Genbrug</b> Papir Karton Transparent Ru/bomuld Etiketter Konvolut	Angiv en papirtype, når Genbrugspapir er valgt i andre menuer <b>Bemærkninger:</b> <ul style="list-style-type: none"> <li>Papir er standardindstillingen.</li> <li>Specialmedietypen skal være understøttet af den valgte skuffe eller MP-arkføder, for at der kan udskrives fra denne kilde.</li> </ul>

## menuen Generel opsætning

Brug	For at
<b>Måleenheder</b> Tommer Millimeter	Angiv måleenhederne. <b>Bemærkninger:</b> <ul style="list-style-type: none"> <li>Tommer er standardindstillingen i USA.</li> <li>Millimeter er den internationale standardindstilling.</li> </ul>
<b>Bredde stående</b> 3 – 8,5" 76 – 216 mm	Indstil bredden på stående format. <b>Bemærkninger:</b> <ul style="list-style-type: none"> <li>Hvis bredden overstiger maks., vil printeren anvende den maksimalt tilladte bredde.</li> <li>8,5 tommer er standardindstillingen i USA. Du kan øge bredden i trin på 0,01".</li> <li>216 mm er den internationale standardindstilling. Du kan øge bredden i trin på 1 mm.</li> </ul>
<b>Højde stående</b> 3 – 14,17 tommer 76 – 360 mm	Indstil højden på stående format. <b>Bemærkninger:</b> <ul style="list-style-type: none"> <li>Hvis højden overstiger maks., vil printeren anvende den maksimalt tilladte højde.</li> <li>14 tommer er standardindstillingen i USA. Du kan øge højden i trin på 0,01".</li> <li>356 mm er den internationale standardindstilling. Du kan øge højden i trin på 1 mm.</li> </ul>
<b>Indføringsretning</b> Kort kant Lang kant	Angiv indføringsretningen, hvis papiret kan indføres i begge retninger. <b>Bemærkninger:</b> <ul style="list-style-type: none"> <li>Kort kant er standardindstillingen.</li> <li>Lang kant vises kun, hvis den længste kant er kortere end den maksimale bredde, som bakken understøtter.</li> </ul>

## Menuen Bin Setup (Bakkeopsætning)

Brug	For at
<b>Udskriftsbakke</b> Standardbakke Bakke [x]	Angiv standardbakken. <b>Bemærkninger:</b> <ul style="list-style-type: none"> <li>Hvis flere bakker tildeles det samme navn, vises navnet kun én gang i menuen.</li> <li>Standardbakke er standardindstillingen.</li> </ul>



Brug	For at
<b>Konfigurer bakker</b> Mailbox Link Overskudsmail Linkoption Typetilknnytning	Angiv konfigurationsindstillinger til bakker. <b>Bemærkninger:</b> <ul style="list-style-type: none"> <li>• Mailbox er standardindstillingen. Denne indstilling behandler hver bakke som en separat postkasse.</li> <li>• Link konfigurerer alle tilgængelige bakker som én stor bakke.</li> <li>• Overskudsmail konfigurerer hver bakke som en separat postkasse.</li> <li>• Linkoption sammenkæder alle tilgængelige bakker undtagen standardbakken og vises kun, hvis mindst to bakkeoptioner er installeret.</li> <li>• Typetildeling knytter hver papirtype til en bakke eller et sæt af sammenkædede bakker.</li> <li>• Bakker, som har fået tildelt det samme navn, sammenkædes automatisk, medmindre Linkoption er valgt.</li> </ul>
<b>Overskudsbakke</b> Standardbakke Bakke [x]	Angiv en alternativ bakke, til når en angivet bakke er fuld. <b>Bemærkninger:</b> <ul style="list-style-type: none"> <li>• Standardbakke er standardindstillingen.</li> <li>• Hvis flere bakker tildeles det samme navn, vises navnet kun én gang på listen med bakker.</li> <li>• [x] kan være et vilkårligt antal mellem 1 og 12, hvis det relevante antal bakker er installeret.</li> </ul>
<b>Tildel type/bakke</b> Bakke til almindeligt papir Bakke til karton Bakke til transparent Bakke til genbrugspapir Bakke til etiketter Bakke til vinyetiketter Bakke til tykt papir Bakke til konvolutter Bakke til ru konvolutter Bakke til brevpapir Bakke til fortrykt papir Bakke til farvet papir Bakke til let papir Bakke til kraftigt papir Bakke til ru/bomuld Bakker til specialpapir [x]	Vælg en bakke til hver understøttet papirtype. Vælg en af følgende indstillinger for hver enkelt type: Deaktiveret Standardbakke Bakke [x] <b>Bemærkninger:</b> <ul style="list-style-type: none"> <li>• Standardindstillingen er Deaktiveret.</li> <li>• [x] kan være et vilkårligt antal mellem 1 og 12, hvis det relevante antal bakker er installeret.</li> <li>• Hvis flere bakker tildeles det samme navn, vises navnet kun én gang på listen med bakker.</li> </ul>

## Menuen Rapporter

### Menuen Rapporter

Brug	For at
<b>Menuindstillingsside</b>	Udskriv flere sider med oplysninger om, hvilket papir der er lagt i skufferne, installeret hukommelse, samlet antal sider, alarmer, timeouts, printerkontrolpanelets sprog, TCP/IP-adresser, status for forbrugsstoffer, netværksforbindelsens status og andre oplysninger.

Brug	For at
<b>Enhedsstatistik</b>	Udskriv en rapport med printerstatistik såsom oplysninger om forbrugsstoffer og detaljer om udskrevne sider
<b>Hæfteenh.test</b>	Udskriv en rapport for at kontrollere, om hæftefinisheren fungerer rigtigt. <b>Bemærk!</b> Denne menu vises kun, hvis der er installeret en hæftefinisher (option).
<b>Netværksinstallationsside</b>	Udskriv en rapport, der indeholder nyttige oplysninger om netværksprinterens, f.eks. TCP/IP-adresser. <b>Bemærk!</b> Dette menupunkt vises kun for netværksprintere eller printere, som er tilsluttet en printserver.
<b>Side med netværksindstillinger [x]</b>	Udskriv en rapport, der indeholder nyttige oplysninger om netværksprinterens, f.eks. TCP/IP-adresser. <b>Bemærkninger:</b> <ul style="list-style-type: none"> <li>• Dette menupunkt er kun tilgængeligt, når der er installeret mere end én netværksoption.</li> <li>• Dette menupunkt vises kun for netværksprintere eller printere, som er tilsluttet en printserver.</li> </ul>
<b>Profilliste</b>	Udskriv en liste med profiler, der er gemt i printerens. <b>Bemærk!</b> Dette menupunkt vises kun, hvis der er installeret LDSS.
<b>Udskriv fonte</b> PCL-fonte PostScript-fonte	Udskriv en rapport med alle skrifttyper, der er tilgængelige for det printersprog, der aktuelt er valgt på printerens. <b>Bemærk!</b> En separat liste er tilgængelig for PCL- og PostScript-emuleringer.
<b>Udskriv bibliotek</b>	Udskriv en liste over alle ressourcer, som er lagret på et flashhukommelseskort eller printerens harddisk. <b>Bemærkninger:</b> <ul style="list-style-type: none"> <li>• Jobbufferstørrelsen skal indstilles til 100 %.</li> <li>• Sørg for, at flashhukommelsen (ekstraudstyr) eller printerens harddisk er installeret korrekt og fungerer korrekt.</li> <li>• Dette menupunkt vises kun, hvis der er installeret et flashdrev eller en printerharddisk (option).</li> </ul>
<b>Aktivrapport</b>	Udskriv en rapport, der indeholder printeregenskabsoplysninger, f.eks. serienummer og modelnavn.

## Netværk/Porte, menu

### Menuen Aktiv NIC

Brug	For at
<b>Aktiv NIC</b> Automatisk [liste med tilgængelige netværkskort]	Tillader, at printerens opretter forbindelse til et netværk. <b>Bemærkninger:</b> <ul style="list-style-type: none"> <li>• Standardindstillingen er Auto.</li> <li>• Denne menu vises kun, hvis der er installeret en netværksadapter (option).</li> </ul>

## Menuen Standardnetværk eller Netværk [x]

**Bemærk!** Der vises kun aktive porte i denne menu. Alle inaktive porte udelades.

Brug	For at
<b>PCL SmartSwitch</b> Til Fra	Konfigurer printeren, så den automatisk skifter til PCL-emulering, når et udskriftsjob kræver det, uanset standardsproget for printeren  <b>Bemærkninger:</b> <ul style="list-style-type: none"> <li>• Standardindstillingen er Til.</li> <li>• Hvis PCL SmartSwitch er deaktiveret, undersøger printeren ikke indgående data, og den bruger det standardprintersprog, der er angivet i menuen Opsætning.</li> </ul>
<b>PS SmartSwitch</b> Til Fra	Konfigurer printeren, så den automatisk skifter til PS-emulering, når et udskriftsjob kræver det, uanset standardsproget for printeren  <b>Bemærkninger:</b> <ul style="list-style-type: none"> <li>• Standardindstillingen er Til.</li> <li>• Hvis PS SmartSwitch er deaktiveret, undersøger printeren ikke indgående data, og den bruger det standardprintersprog, der er angivet i menuen Opsætning.</li> </ul>
<b>NPA tilstand</b> Fra Automatisk	Angiv, at printeren skal udføre den særlige behandling, der kræves til tovejskommunikation ifølge de konventioner, som er defineret i NPA-protokollen.  <b>Bemærkninger:</b> <ul style="list-style-type: none"> <li>• Standardindstillingen er Auto.</li> <li>• Ændring af denne indstilling på printerkontrolpanelet og derefter afslutning af menuerne får printeren til at genstarte. Derefter opdateres menuvalget.</li> </ul>
<b>Netværksbuffer</b> Automatisk 3 KB til [tilladt maksimumstørrelse]	Angiv størrelsen på netværksinputbufferen.  <b>Bemærkninger:</b> <ul style="list-style-type: none"> <li>• Standardindstillingen er Auto.</li> <li>• Værdien kan ændres i intervaller på 1 KB.</li> <li>• Maksimumstørrelsen afhænger af mængden af hukommelse i printeren, størrelsen af de andre linkbuffer, og om Spar ressourcer er angivet til Aktiveret eller Deaktiveret.</li> <li>• Hvis du vil maksimere intervallet for netværksbufferens størrelse, skal du deaktivere eller reducere størrelsen af parallelbufferen, serielbufferen og USB bufferen.</li> <li>• Ændring af denne indstilling på printerkontrolpanelet og derefter afslutning af menuerne får printeren til at genstarte. Derefter opdateres menuvalget.</li> </ul>
<b>Jobbuffering</b> Fra Til Automatisk	Lagrer midlertidigt udskriftsjob på printerens harddisk, før de udskrives. Dette menupunkt vises kun, når der er installeret en formateret harddisk.  <b>Bemærkninger:</b> <ul style="list-style-type: none"> <li>• Fra er standardindstillingen.</li> <li>• Værdien Til placerer udskriftsjob i bufferen på printerens harddisk.</li> <li>• Placerer kun udskriftsjob i bufferen automatisk, når printeren er optaget med at behandle data fra en anden inputport.</li> <li>• Ændring af denne indstilling på printerkontrolpanelet og derefter afslutning af menuerne får printeren til at genstarte. Derefter opdateres menuvalget.</li> </ul>

Brug	For at
<b>Mac binær PS</b> Til Fra Automatisk	Konfigurerer printeren, så den kan behandle binære PostScript-udskriftsjob fra Macintosh. <b>Bemærkninger:</b> <ul style="list-style-type: none"> <li>• Standardindstillingen er Auto.</li> <li>• Indstillingen Fra filtrerer udskriftsjob ved brug af standardprotokol.</li> <li>• Indstillingen Til konfigurerer rå binære PostScript-udskriftsjob.</li> </ul>
<b>Standardnetværksopsætning ELLER Netværksopsætning [x]</b> Rapporter Netværkskort TCP/IP IPv6 Trådløs AppleTalk	Vis og angiv indstillingerne for printernetværket. <b>Bemærk!</b> Den trådløse menu vises kun, hvis printeren er tilsluttet et trådløst netværk.

## Menuen Rapporter

For at få adgang til menuen skal du bruge en af følgende stier:

- **Network/porte >Standardnetværk >Standardnetværksopsætning >Rapporter**
- **Netværk/Porte >Netværk [x] >Netværk [x] Opsætning >Rapporter**

Brug	For at
<b>Udskriv indstillingsside</b>	Udskriv en rapport, der indeholder nyttige oplysninger om netværksprinteren, som f.eks. TCP/IP-adresser.

## Menuen Netværkskort

For at få adgang til menuen skal du bruge en af følgende stier:

- **Netværk/porte >Standardnetværk >Standardnetværksopsætning >Netværkskort**
- **Netværk/Porte >Netværk [x] >Netværk [x] Opsætning >Netværkskort**

Brug	For at
<b>Vis kortstatus</b> Tilsluttet Frakoblet	Se forbindelsesstatus for den trådløse netværksadapter.
<b>Se korthastighed</b>	Se hastigheden for en aktiv trådløs netværksadapter.
<b>Netværksadresse</b> UAA LAA	Se netværksadresserne.
<b>Job timeout</b> 0,10-255 sekunder	Angiver den tid, det tager, før et netværksudskriftsjob annulleres. <b>Bemærkninger:</b> <ul style="list-style-type: none"> <li>• Standardindstillingen er 90 sekunder.</li> <li>• Indstillingen 0 deaktiverer timeout.</li> <li>• Hvis der vælges en værdi mellem 1 og 9, vises <b>Ugyldig</b> på displayet, og værdien gemmes ikke.</li> </ul>

Brug	For at
<b>Bannerside</b> Fra Til	Tillader printeren at udskrive en bannerside. <b>Bemærk!</b> Fra er standardindstillingen.

## Menuen TCP/IP

For at få adgang til menuen skal du bruge en af følgende stier:

- **Netværk/Porte >Standardnetværk >Standardnetværksopsætning >TCP/IP**
- **Netværk/Porte >Netværk [x] >Netværk [x] Opsætning >TCP/IP**

**Bemærk!** Denne menu er kun tilgængelig i netværksprintere eller printere, der er tilsluttet printservere.

Brug	For at
<b>Angiv værtsnavn</b>	Angiv det aktuelle TCP/IP-værtsnavn. <b>Bemærk!</b> Dette kan kun ændres fra Embedded Web Server.
<b>IP-adresse</b>	Vis eller skift den aktuelle TCP/IP-adresse. <b>Bemærk!</b> Manuel indstilling af IP-adressen indstiller Aktiver DHCP og Aktiver automatiske IP-indstillinger til Deaktiveret. Den indstiller også Aktiver BOOTP og Aktiver RARP til Deaktiveret på systemer, som understøtter BOOTP og RARP.
<b>Netmaske</b>	Vis eller skift den aktuelle TCP/IP-netmaske.
<b>Gateway</b>	Vis eller skift den aktuelle TCP/IP-gateway.
<b>Aktiver DHCP</b> Til Fra	Angiv DHCP-adressen og parametertildelingen. <b>Bemærk!</b> Standardindstillingen er Til.
<b>Aktiver RARP</b> Til Fra	Angiv indstillingen af RARP-adressetildeling. <b>Bemærk!</b> Fra er standardindstillingen.
<b>Aktiver BOOTP</b> Til Fra	Angiv indstillingen af BOOTP-adressetildeling. <b>Bemærk!</b> Standardindstillingen er Til.
<b>Aktiver AutoIP</b> Ja Nej	Angiv indstillingen for konfigurationsfrit netværk. <b>Bemærk!</b> Standardindstillingen er Ja.
<b>Aktiver FTP/TFTP</b> Ja Nej	Aktiver den indbyggede FTP-server, som gør det muligt for dig at sende filer til printeren ved hjælp af File Transfer Protocol. <b>Bemærk!</b> Standardindstillingen er Ja.
<b>Aktiver HTTP-server</b> Ja Nej	Aktiver Embedded Web Server. Når denne er aktiveret, kan printeren overvåges og administreres eksternt via en webbrowser. <b>Bemærk!</b> Standardindstillingen er Ja.
<b>WINS serveradresse</b>	Vis eller skift den aktuelle WINS-serveradresse.
<b>Aktiver DDNS</b> Ja Nej	Vis eller skift den aktuelle DDNS-indstilling. <b>Bemærk!</b> Standardindstillingen er Ja.

Brug	For at
<b>Aktiver mDNS</b> Ja Nej	Vis eller skift den aktuelle mDNS-indstilling. <b>Bemærk!</b> Standardindstillingen er Ja.
<b>DNS serveradresse</b>	Vis eller skift den aktuelle DNS-serveradresse.
<b>Backup DNS serveradresse</b>	Vis eller skift DNS-backupservernes adresser.
<b>Backup DNS serveradresse 2</b>	
<b>Backup DNS serveradresse 3</b>	
<b>Aktiver HTTPS</b> Ja Nej	Vis eller skift den aktuelle HTTPS-indstilling. <b>Bemærk!</b> Standardindstillingen er Ja.

## Menuen IPv6

For at få adgang til menuen skal du bruge en af følgende stier:

- **Netværk/porte >Standardnetværk >Standardnetværksopsætning >IPv6**
- **Netværk/porte >Netværk [x] >Netværk [x] Opsætning >IPv6**

**Bemærk!** Denne menu er kun tilgængelig i netværksprintere eller modeller, der er tilsluttet printerservere.

Brug	For at
<b>Aktiver IPv6</b> Til Fra	Aktiverer IPv6 i printeren. <b>Bemærk!</b> Standardindstillingen er Til.
<b>Autokonfiguration</b> Til Fra	Angiv, om den trådløse netværksadapter skal acceptere automatiske IPv6-adressekonfigurationsindgange, som angives af en router. <b>Bemærk!</b> Standardindstillingen er Til.
<b>Vis værtsnavn</b>	Angiv værtsnavn. <b>Bemærk!</b> Disse indstillinger kan kun ændres fra Embedded Web Server.
<b>Vis adresse</b>	
<b>Vis routerens adresse</b>	
<b>Aktiver DHCPv6</b> Til Fra	Aktiverer DHCPv6 i printeren. <b>Bemærk!</b> Standardindstillingen er Til.

## Menuen Trådløs

**Bemærk!** Denne menu er kun tilgængelig på printere, der er koblet til et trådløst netværk, og på printermodeller med en trådløs netværksadapter.

Brug følgende sti til at åbne menuen:

**Netværk/Porte >Netværk [x] >Netværk [x] Opsætning >Trådløs**

Brug	For at
<b>WPS (Wi-Fi Protected Setup)</b> Start-trykknapp-metode Start PIN-metode	Opret et trådløst netværk, og aktiver netværkssikkerhed. <b>Bemærkninger:</b> <ul style="list-style-type: none"> <li>• Start-trykknapp-metoden slutter printeren til et trådløst netværk, når der trykkes på knapper på både printeren og adgangspunktet (trådløs router) inden for et givent tidsrum.</li> <li>• Start PIN-metoden slutter printeren til et trådløst netværk, når en PIN-kode på printeren indtastes i adgangspunktets trådløse indstillinger.</li> </ul>
<b>Aktiver/deaktiver automatisk registrering af WPS</b> Aktiver Deaktiver	Registrer automatisk forbindelsesmetode, som et adgangspunkt med WPS anvender – start-trykknapp-metode eller start PIN-metode. <b>Bemærk!</b> Standardindstillingen er Deaktiveret.
<b>Netværkstilstand</b> BSS-type Infrastruktur Ad hoc	Angiv netværkstilstanden. <b>Bemærkninger:</b> <ul style="list-style-type: none"> <li>• Standardindstillingen er Infrastruktur. Den giver printeren adgang til et netværk via et adgangspunkt.</li> <li>• Ad hoc konfigurerer en trådløs forbindelse direkte mellem printeren og en computer.</li> </ul>
<b>Kompatibilitet</b> 802.11b/g 802.11b/g/n	Angiv den trådløse standard for det trådløse netværk. <b>Bemærk!</b> Standardindstillingen er 802.11b/g/n.
<b>Vælg netværk</b>	Vælg et tilgængeligt netværk, som printeren skal bruge.
<b>Vis signalkvalitet</b>	Vis kvaliteten af den trådløse forbindelse.
<b>Vis sikkerhedstilstand</b>	Vis den krypterede metode det trådløse netværk.

## Menuen AppleTalk

**Bemærk!** Denne menu er kun tilgængelig i printermodeller, der er koblet til et Ethernet-netværk, eller når der er installeret et netværkskort (ekstraudstyr).

For at få adgang til menuen skal du navigere til en af følgende stier:

- **Network/porte >Standardnetværk >Standardnetværksopsætning >AppleTalk**
- **Netværk/Porte >Netværk [x] >Netværk [x] Opsætning >Apple Talk**

Brug	For at
<b>Aktiver</b> Ja Nej	Aktiver eller deaktiver AppleTalk-understøttelse. <b>Bemærk!</b> Standardindstillingen er Ja.
<b>Vis navn</b>	Vis det tildelte AppleTalk-navn. <b>Bemærk!</b> Apple Talk-navnet kan kun ændres fra Embedded Web Server.
<b>Vis adresse</b>	Vis den tildelte AppleTalk-adresse. <b>Bemærk!</b> Apple Talk-adressen kan kun ændres fra Embedded Web Server.
<b>Indstil zone</b> [liste over tilgængelige zoner på netværket]	Angiv en liste over tilgængelige AppleTalk-zoner på netværket. <b>Bemærk!</b> Netværkets standardzone er standardindstillingen.

## Standard-USB, menu

Brug	For at
<b>PCL SmartSwitch</b> Til Fra	Konfigurer printeren, så den automatisk skifter til PCL-emulering, når et udskriftsjob, der modtages via en USB-port, kræver det, uanset standardprintersproget  <b>Bemærkninger:</b> <ul style="list-style-type: none"> <li>• Standardindstillingen er Til.</li> <li>• Når den er slået fra, undersøger printeren ikke de indgående data. Printeren bruger PostScript-emulering, hvis PS SmartSwitch er angivet til Til. Den bruger det standardprintersprog, der er angivet i Opsætningsmenuen, hvis PS SmartSwitch er angivet til Fra.</li> </ul>
<b>PS SmartSwitch</b> Til Fra	Konfigurer printeren, så den automatisk skifter til PS-emulering, når et udskriftsjob, der modtages via en USB-port, kræver det, uanset standardprintersproget  <b>Bemærkninger:</b> <ul style="list-style-type: none"> <li>• Standardindstillingen er Til.</li> <li>• Når den er slået fra, undersøger printeren ikke de indgående data. Printeren bruger PCL-emulering, hvis PCL SmartSwitch er angivet til Til. Den bruger det standardprintersprog, der er angivet i Opsætningsmenuen, hvis PCL SmartSwitch er angivet til Fra.</li> </ul>
<b>NPA-tilstand</b> Til Fra Automatisk	Angiv, at printeren skal udføre den særlige behandling, der kræves til tovejskommunikation ifølge de konventioner, som er defineret i NPA-protokollen.  <b>Bemærkninger:</b> <ul style="list-style-type: none"> <li>• Standardindstillingen er auto. Med Auto som indstilling undersøger printeren dataene for at bestemme formatet og derefter behandle dem korrekt.</li> <li>• Printeren genstartes automatisk, når indstillingen ændres i printerens kontrolpanel. Derefter opdateres menuvalget.</li> </ul>
<b>USB-buffer</b> Deaktiveret Automatisk 3.000 til [maksimumstørrelse tilladt]	Angiv størrelsen på USB-inputbufferen.  <b>Bemærkninger:</b> <ul style="list-style-type: none"> <li>• Standardindstillingen er auto.</li> <li>• Deaktiveret slår jobbuffering fra. Job, der allerede er placeret på printerens harddisk, udskrives, før normal behandling genoptages.</li> <li>• Værdien for USB-bufferstørrelsen kan ændres i intervaller på 1 K.</li> <li>• Maksimumstørrelsen afhænger af mængden af hukommelse i printeren, størrelsen af de andre linkbuffer, og om Spar ressourcer er angivet til Til eller Fra.</li> <li>• Hvis du vil øge intervallet for USB-bufferens størrelse, skal du deaktivere eller reducere størrelsen af parallel-, seriel- og netværksbufferen.</li> <li>• Printeren genstartes automatisk, når indstillingen ændres i printerens kontrolpanel. Derefter opdateres menuvalget.</li> </ul>
<b>Jobbuffering</b> Fra Til Automatisk	Lagrer midlertidigt udskriftsjob på printerens harddisk, før de udskrives.  <b>Bemærkninger:</b> <ul style="list-style-type: none"> <li>• Standardindstillingen er fra.</li> <li>• Værdien Til placerer job i bufferen på printerens harddisk.</li> <li>• Placerer kun udskriftsjob i bufferen automatisk, hvis printeren er optaget med at behandle data fra en anden inputport.</li> <li>• Ændring af denne indstilling på printerens kontrolpanel og derefter afslutning af menuerne får printeren til at genstarte. Derefter opdateres menuvalget.</li> </ul>



Brug	For at
<b>Mac binær PS</b> Til Fra Automatisk	Konfigurer printeren, så den kan behandle binære PostScript-udskriftsjob fra Macintosh. <b>Bemærkninger:</b> <ul style="list-style-type: none"> <li>• Standardindstillingen er auto.</li> <li>• Indstillingen Til konfigurerer rå binære PostScript-udskriftsjob.</li> <li>• Indstillingen Fra filtrerer udskriftsjob ved brug af standardprotokol.</li> </ul>
<b>ENA-adresse</b> YYY.YYY.YYY.YYY	Angiv netværksadresseoplysningerne for en ekstern printerserver. <b>Bemærk!</b> Denne menu er kun tilgængelig, når printeren er sluttet til en ekstern printerserver via USB-porten.
<b>ENA-netmaske</b> YYY.YYY.YYY.YYY	Angiv netmaskeoplysningerne for en ekstern printerserver. <b>Bemærk!</b> Denne menu er kun tilgængelig, når printeren er sluttet til en ekstern printerserver via USB-porten.
<b>ENA-gateway</b> YYY.YYY.YYY.YYY	Angiv gatewayoplysningerne for en ekstern printerserver. <b>Bemærk!</b> Denne menu er kun tilgængelig, når printeren er sluttet til en ekstern printerserver via USB-porten.

## Parallel [x] menu

**Bemærk!** Denne menu vises kun, når et parallelkort (option) er installeret.

Brug	For at
<b>PCL SmartSwitch</b> Til Fra	Konfigurer printeren, så den automatisk skifter til PCL-emulering, når et udskriftsjob, der modtages via en seriel port, kræver det, uanset standardprintersproget. <b>Bemærkninger:</b> <ul style="list-style-type: none"> <li>• Standardindstillingen er Til.</li> <li>• Når den er slået fra, undersøger printeren ikke de indgående data. Printeren bruger PostScript-emulering, hvis PS SmartSwitch er angivet Til. Den bruger det standardprintersprog, der er angivet i Opsætningsmenuen, hvis PS SmartSwitch er angivet til Fra.</li> </ul>
<b>PS SmartSwitch</b> Til Fra	Konfigurer printeren, så den automatisk skifter til PS-emulering, når et udskriftsjob, der modtages via en seriel port, kræver det, uanset standardprintersproget. <b>Bemærkninger:</b> <ul style="list-style-type: none"> <li>• Standardindstillingen er Til.</li> <li>• Når den er slået fra, undersøger printeren ikke de indgående data. Printeren bruger PCL-emulering, hvis PCL SmartSwitch er angivet til Til. Den bruger det standardsprog for printeren, der er angivet i opsætningsmenuen, hvis PCL SmartSwitch er angivet til Fra.</li> </ul>
<b>NPA-tilstand</b> Til Fra Automatisk	Angiv, at printeren skal udføre den særlige behandling, der kræves til tovejskommunikation ifølge de konventioner, som er defineret i NPA-protokollen. <b>Bemærkninger:</b> <ul style="list-style-type: none"> <li>• Standardindstillingen er auto.</li> <li>• Ændring af denne indstilling på printerens kontrolpanel og derefter afslutning af menuerne får printeren til at genstarte. Derefter opdateres menuvalget.</li> </ul>

Brug	For at
<b>Parallelbuffer</b> Deaktiveret Automatisk 3.000 til [maksimumstørrelse tilladt]	Angiv størrelsen på parallelinputbufferen. <b>Bemærkninger:</b> <ul style="list-style-type: none"> <li>• Standardindstillingen er auto.</li> <li>• Deaktiveret slår jobbuffering fra. Udskriftsjob, der allerede er placeret på printerens harddisk, udskrives, før normal behandling genoptages.</li> <li>• Indstillingen af størrelsen på parallelbufferen kan ændres i intervaller på 1 KB.</li> <li>• Maksimumstørrelsen afhænger af mængden af hukommelse i printeren, størrelsen af de andre linkbuffer, og om Spar ressourcer er angivet til Til eller Fra.</li> <li>• Hvis du vil øge intervallet for parallelbufferens størrelse, skal du deaktivere eller reducere størrelsen af USB-, seriel- og netværksbufferen.</li> <li>• Ændring af denne indstilling på printerens kontrolpanel og derefter afslutning af menuerne får printeren til at genstarte. Derefter opdateres menuvalget.</li> </ul>
<b>Jobbuffering</b> Fra Til Automatisk	Lagrer midlertidigt udskriftsjob på printerens harddisk, før de udskrives. <b>Bemærkninger:</b> <ul style="list-style-type: none"> <li>• Standardindstillingen er fra.</li> <li>• Værdien Til placerer udskriftsjob i bufferen på printerens harddisk.</li> <li>• Placerer kun udskriftsjob i bufferen automatisk, hvis printeren er optaget med at behandle data fra en anden inputport.</li> <li>• Ændring af denne indstilling på printerens kontrolpanel og derefter afslutning af menuerne får printeren til at genstarte. Derefter opdateres menuvalget.</li> </ul>
<b>Avanceret status</b> Til Fra	Aktiverer tovejskommunikation via parallelporten <b>Bemærkninger:</b> <ul style="list-style-type: none"> <li>• Standardindstillingen er Til.</li> <li>• Fra deaktiverer kommunikation via parallelport.</li> </ul>
<b>Protokol</b> Standard Fastbyte	Angiv protokollen for den parallelle port. <b>Bemærkninger:</b> <ul style="list-style-type: none"> <li>• Fastbyte er fabriksindstillingen. Indstillingen sikrer kompatibilitet med de fleste eksisterende parallelporte og er den anbefalende indstilling.</li> <li>• Standarden forsøger at løse problemer i forbindelse med parallelportkommunikation.</li> </ul>
<b>Svar på init.</b> Til Fra	Angiv, om printeren benytter anmodninger om hardwareinitialisering fra computeren. <b>Bemærkninger:</b> <ul style="list-style-type: none"> <li>• Standardindstillingen er fra.</li> <li>• Computeren kræver initialisering ved at aktivere Init-signalet fra den parallelle port. Mange personlige computere aktiverer Init-signalet hver gang computeren er tændt.</li> </ul>
<b>Parallelfunkt. 2</b> Til Fra	Angiver, om data på parallelporten samples på et ledende eller afsluttende strobesignal. <b>Bemærk!</b> Standardindstillingen er Til.

Brug	For at
<b>Mac binær PS</b> Til Fra Automatisk	Konfigurer printeren, så den kan behandle binære PostScript-udskriftsjob fra Macintosh. <b>Bemærkninger:</b> <ul style="list-style-type: none"> <li>• Standardindstillingen er auto.</li> <li>• Indstillingen Fra filtrerer udskriftsjob ved brug af standardprotokol.</li> <li>• Indstillingen Til konfigurerer rå binære PostScript-udskriftsjob.</li> </ul>
<b>ENA-adresse</b> YYY.YYY.YYY.YYY	Angiv netværksadresseoplysningerne for en ekstern printerserver. <b>Bemærk!</b> Dette menupunkt er kun tilgængeligt, hvis printeren er sluttet til en ekstern printerserver via USB-porten.
<b>ENA-netmaske</b> YYY.YYY.YYY.YYY	Angiv netmaskeoplysningerne for en ekstern printerserver. <b>Bemærk!</b> Dette menupunkt er kun tilgængeligt, hvis printeren er sluttet til en ekstern printerserver via USB-porten.
<b>ENA-gateway</b> YYY.YYY.YYY.YYY	Angiv gatewayoplysningerne for en ekstern printerserver. <b>Bemærk!</b> Dette menupunkt er kun tilgængeligt, hvis printeren er sluttet til en ekstern printerserver via USB-porten.

## Serial [x] menu

**Bemærk!** Denne menu vises kun, når et serielt kort (ekstraudstyr) er installeret.

Brug	For at
<b>PCL SmartSwitch</b> Til Fra	Konfigurer printeren, så den automatisk skifter til PCL-emulering, når et udskriftsjob, der modtages via en serial port, kræver det, uanset standardprintersproget. <b>Bemærkninger:</b> <ul style="list-style-type: none"> <li>• Standardindstillingen er Til.</li> <li>• Når den er slået fra, undersøger printeren ikke de indgående data. Printeren bruger PostScript-emulering, hvis PS SmartSwitch er angivet Til. Den bruger det standardprintersprog, der er angivet i Opsætningsmenuen, hvis PS SmartSwitch er angivet til Fra.</li> </ul>
<b>PS SmartSwitch</b> Til Fra	Konfigurer printeren, så den automatisk skifter til PS-emulering, når et udskriftsjob, der modtages via en serial port, kræver det, uanset standardprintersproget. <b>Bemærkninger:</b> <ul style="list-style-type: none"> <li>• Standardindstillingen er Til.</li> <li>• Når den er slået fra, undersøger printeren ikke de indgående data. Printeren bruger PCL-emulering, hvis PCL SmartSwitch er angivet til Til. Den bruger det standardsprog for printeren, der er angivet i opsætningsmenuen, hvis PCL SmartSwitch er angivet til Fra.</li> </ul>

Brug	For at
<b>NPA-tilstand</b> Til Fra Automatisk	Angiv, at printeren skal udføre den særlige behandling, der kræves til tovejskommunikation ifølge de konventioner, som er defineret i NPA-protokollen.  <b>Bemærkninger:</b> <ul style="list-style-type: none"> <li>• Standardindstillingen er auto. Med Auto som indstilling undersøger printeren dataene for at bestemme formatet og derefter behandle dem korrekt.</li> <li>• Når indstillingen er Til, udfører printeren NPA-behandling. Hvis dataene ikke er i NPA-format, afvises det som forkerte data.</li> <li>• Når den er slået fra, udfører printeren ikke NPA-behandling.</li> <li>• Ændring af denne indstilling på printerens kontrolpanel og derefter afslutning af menuerne får printeren til at genstarte. Derefter opdateres menuvalget.</li> </ul>
<b>Seriel buffer</b> Deaktiveret Automatisk 3.000 til [maksimumstørrelse tilladt]	Angiv størrelsen på den serielle inputbuffer.  <b>Bemærkninger:</b> <ul style="list-style-type: none"> <li>• Standardindstillingen er auto.</li> <li>• Deaktiveret slår jobbuffering fra. Job, der allerede er placeret i bufferen på disken, udskrives, før normal behandling af job genoptages.</li> <li>• Indstillingen af størrelsen på serielbufferen kan ændres i intervaller på 1 KB.</li> <li>• Maksimumstørrelsen afhænger af mængden af hukommelse i printeren, størrelsen af de andre linkbuffer, og om Spar ressourcer er angivet til Til eller Fra.</li> <li>• Hvis du vil øge maksimalintervallet for serielbufferens størrelse, skal du deaktivere eller reducere størrelsen af parallelbufferen, serielbufferen og netværksbufferen.</li> <li>• Ændring af denne indstilling på printerens kontrolpanel og derefter afslutning af menuerne får printeren til at genstarte. Derefter opdateres menuvalget.</li> </ul>
<b>Jobbuffering</b> Fra Til Automatisk	Lagrer midlertidigt udskriftsjob på printerens harddisk, før de udskrives.  <b>Bemærkninger:</b> <ul style="list-style-type: none"> <li>• Standardindstillingen er fra. Printeren placerer ikke udskriftsjob i bufferen på printerens harddisk.</li> <li>• Værdien Til placerer udskriftsjob i bufferen på printerens harddisk.</li> <li>• Placerer kun udskriftsjob i bufferen automatisk, hvis printeren er optaget med at behandle data fra en anden inputport.</li> <li>• Ændring af denne indstilling på printerens kontrolpanel og derefter afslutning af menuerne får printeren til at genstarte. Derefter opdateres menuvalget.</li> </ul>
<b>Protokol</b> DTR DTR/DSR XON/XOFF XON/XOFF/DTR XONXOFF/DTRDSR	Vælg indstillinger til hardware- og software-handshaking for den serielle port.  <b>Bemærkninger:</b> <ul style="list-style-type: none"> <li>• Standardindstillingen er DTR.</li> <li>• DTR/DSR er en indstilling til hardware-handshaking</li> <li>• XON/XOFF er en indstilling til software-handshaking</li> <li>• XON/XOFF/DTR og XON/XOFF/DTR/DSR er kombinerede indstillinger til hardware- og software-handshaking.</li> </ul>
<b>Robust XON</b> Til Fra	Angiv, om printeren formidler tilgængelighed til computeren.  <b>Bemærkninger:</b> <ul style="list-style-type: none"> <li>• Standardindstillingen er fra.</li> <li>• Dette menupunkt gælder kun for den serielle port, hvis Seriel protokol er angivet til XON/XOFF.</li> </ul>

Brug	For at
<b>Baud</b> 1200 2400 4800 9600 19200 38400 57600 115200 138200 172800 230400 345600	Angiv den hastighed, data kan modtages med gennem serielporten. <b>Bemærkninger:</b> <ul style="list-style-type: none"> <li>• Standardindstillingen er 9600.</li> <li>• Baudhastighederne 138200, 172800, 230400 og 345600 vises kun i menuen Standardseriel. Disse indstillinger vises ikke i menuerne Seriel indstilling 1, Seriel indstilling 2 eller Seriel indstilling 3.</li> </ul>
<b>Databit</b> 7 8	Angiv antallet af databit, der sendes i hver overførselsramme. <b>Bemærk!</b> Standardindstillingen er 8.
<b>Paritet</b> Lige Ulige Ingen Ignorerer	Angiv pariteten for datarammer til serielt input og output. <b>Bemærk!</b> Standardindstillingen er Ingen.
<b>Benyt DSR</b> Til Fra	Angiv, om printeren bruger DSR-signalet. <b>Bemærkninger:</b> <ul style="list-style-type: none"> <li>• Standardindstillingen er fra.</li> <li>• DSR er et handshaking-signal, som bruges af de fleste serielkabler. Den serielle port bruger DSR til at skelne data, der sendes af computeren, fra data, der oprettes af elektrisk støj i serielle kabler. Den elektriske støj kan medføre, at der udskrives løse tegn. Angiv denne til Til for at forhindre, at der udskrives løse tegn.</li> </ul>

## Menuen SMTP opsætning

Brug	For at
<b>Primary SMTP Gateway (Primær SMTP gateway)</b> <b>Primær SMTP gatewayport</b>	Angiver gateway- og portoplysninger for SMTP-serveren. <b>Bemærk!</b> 25 er standard SMTP gatewayport.
<b>Secondary SMTP Gateway (Sekundær SMTP gateway)</b> <b>Sekundær SMTP gatewayport</b>	
<b>SMTP Timeout</b> 5 – 30	Angiver, hvor mange sekunder der skal gå, inden serveren stopper med at prøve at sende en e-mail. <b>Bemærk!</b> Standardindstillingen er 30 minutter.
<b>Reply Address (Svaradresse)</b>	Angiver en svaradresse på op til 128 tegn for den e-mail, som printeren sender.

Brug	For at
<b>Brug SSL</b> Deaktiveret Forhandle Påkrævet	Indstiller printeren til at bruge SSL for øget sikkerhed, når der forbindes til SMTP-server. <b>Bemærkninger:</b> <ul style="list-style-type: none"> <li>• Standardindstillingen er Deaktiveret.</li> <li>• Når forhandleindstillingen bliver brugt, vil SMTP-serveren bestemme om SSL vil blive brugt.</li> </ul>
<b>SMTP servergodkendelse</b> Kræver ingen godkendelse Log in/Almindelig CRAM-MD5 Digest-MD5 NTLM Kerberos 5	Angiver den type brugergodkendelse, der kræves til udskrivningsrettigheder. <b>Bemærk!</b> Standardindstillingen er "Kræver ingen godkendelse".
<b>Enhed-Initierede E-mail</b> Ingen Brug enhed SMTP kreditering	Angiv, hvilken kreditering der vil blive brugt, når der kommunikeres med SMTP-serveren. Nogle SMTP-servere kræver kreditering for at kunne sende en e-mail. <b>Bemærkninger:</b> <ul style="list-style-type: none"> <li>• Ingen er standardindstillingen for enhedsinitierede e-mails og brugerinitierede e-mails.</li> <li>• Enhed bruger-id og enhed kodeord bliver brugt til at logge ind på SMTP-serveren når Brug enhed SMTP Kreditering er valgt.</li> </ul>
<b>Enhedens bruger ID</b>	
<b>Enhed kodeord</b>	
<b>Kerberos 5 Realm</b>	
<b>NTLM-Domæne</b>	

## Menuen Sikkerhed

### Menuen Diverse sikkerhedsindstillinger

Brug	For at
<b>Login-restriktioner</b> Timeout for panellogin Timeout for fjernlogin	Begrænser antallet af og tidsrammen for fejlslagne forsøg på logon fra printerkontrolpanelet, før <i>alle</i> brugere udsættes for lockout. <b>Bemærkninger:</b> <ul style="list-style-type: none"> <li>• Timeout for panellogin angiver, hvor længe printerens kontrolpanel er inaktivt, før brugeren automatisk logges af. Vælg fra 1 til 900 sekunder. Standardindstillingen er 30 sekunder.</li> <li>• Timeout for fjernlogin angiver, hvor længe en fjerngrænseflade forbliver i standbytilstand, før brugeren automatisk logges af. Vælg fra 1 til 120 sekunder. Standardindstillingen er 10 minutter.</li> </ul>

## Menu for fortrolig udskrivning

Brug	For at
<b>Maks. ugyldige PIN-koder</b> Fra 2–10	Begræns det antal gange, en ugyldig PIN-kode kan indtastes.  <b>Bemærkninger:</b> <ul style="list-style-type: none"> <li>• Dette menupunkt vises kun, hvis der er installeret en formateret, ikke-defekt printerharddisk.</li> <li>• Når grænsen nås, slettes udskriftsjobbene for det pågældende brugernavn og den tilhørende PIN-kode.</li> </ul>
<b>Fortroligt jobudløb</b> Fra 1 time 4 timer 24 timer 1 uge	Begræns, hvor længe et fortroligt udskriftsjob bliver i printeren, inden det slettes.  <b>Bemærkninger:</b> <ul style="list-style-type: none"> <li>• Hvis indstillingerne for "Fortroligt jobudløb" ændres, mens der er fortrolige udskriftsjob i printer-hukommelsen eller på printerharddisken, vil udløbstiden for disse udskriftsjob ikke ændres til den nye standardværdi.</li> <li>• Hvis printeren slukkes, slettes alle fortrolige udskriftsjob i printerhukommelsen.</li> </ul>
<b>Gentag jobudløb</b> Fra 1 time 4 timer 24 timer 1 uge	Angiv en tidsfrist for, hvor lang tid printeren skal gemme udskrivningsjob.
<b>Kontroller jobudløb</b> Fra 1 time 4 timer 24 timer 1 uge	Angiv en tidsfrist for, hvor lang tid printeren skal gemme udskrivningsjob, der skal bekræftes.
<b>Reserver jobudløb</b> Fra 1 time 4 timer 24 timer 1 uge	Angiv en tidsfrist for, hvor lang tid printeren skal gemme udskrivningsjob til senere udskrivning.
<b>Bemærk!</b> Standardindstillingen er fra.	

## Menu til disk sletning

Slet disk sletter *kun* udskriftsjob på printerens harddisk, der *ikke aktuelt er* i brug af filsystemet. Alle permanente data på printerens harddisk bliver bevaret, så som indlæste skrifttyper, makroer, og tilbageholdte job.

**Bemærk!** Dette menupunkt vises kun, hvis der er installeret en formateret, ikke-defekt printerharddisk.

Brug	For at
<b>Slettemetode</b> Automatisk	Angiver tilstanden for disksletning.

Brug	For at
<b>Automatisk metode</b> En gang Flere gange	Marker al diskplads, der blev brugt af et tidligere udskriftsjob. Denne metode tillader ikke filsystemet at genbruge denne plads, før den er blevet ryddet.  <b>Bemærkninger:</b> <ul style="list-style-type: none"> <li>• Standardindstillingen er "En gang".</li> <li>• Kun automatisk disksletning tillader brugerne at aktivere disksletning uden at være nødt til at slukke printeren i lang tid.</li> <li>• Meget fortrolige oplysninger bør <i>kun</i> slettes via flere ganges sletning.</li> </ul>

## Menu for sikkerhedsovervågningslog

Brug	For at
<b>Eksporter log</b>	Gør det muligt for en autoriseret bruger at eksportere overvågningslogfilen.  <b>Bemærkninger:</b> <ul style="list-style-type: none"> <li>• Der skal være sat et flashdrev på printeren for at eksportere overvågningslogfilen fra printerens kontrolpanel.</li> <li>• Overvågningslogfilen kan indlæses fra Embedded Web Server og gemmes på en computer.</li> </ul>
<b>Slet log</b> Ja Nej	Angiv, om overvågningslogfiler skal slettes.  <b>Bemærk!</b> Standardindstillingen er Ja.
<b>Konfigurer log</b> Aktiver overvågning Ja Nej Aktiver perifer syslog Nej Ja Perifer syslog-funktion 0 - 23 Grad af alvor for hændelser, der skal logges 0 - 7	Angiv, om og hvordan overvågningslogfiler skal oprettes.  <b>Bemærkninger:</b> <ul style="list-style-type: none"> <li>• Aktiver overvågning afgør, om hændelser registreres i sikkerhedsovervågningsloggen og perifer sysloggen. Standardindstillingen er Nej.</li> <li>• Aktiver perifer syslog afgør, om logfilerne sendes til en perifer server. Standardindstillingen er Nej.</li> <li>• Perifer syslog-funktionen afgør den værdi, der bruges til at sende logfilerne til perifer syslog-serveren. Standardindstillingen er 4 minutter.</li> <li>• Hvis sikkerhedsovervågningsloggen er aktiveret, registreres en værdi for graden af alvor for hver hændelse. Standardindstillingen er 4 minutter.</li> </ul>

## Menuen Indstil dato og klokkeslæt

Brug	For at
<b>Aktuel dato og klokkeslæt</b>	Vis de aktuelle dato- og tidsindstillinger for printeren.
<b>Indstil dato og klokkeslæt manuelt</b> [indtast dato/tid]	Angiv datoen og klokkeslættet.  <b>Bemærkninger:</b> <ul style="list-style-type: none"> <li>• Hvis du manuelt indstiller dato og klokkeslæt, indstilles Aktiver NTP automatisk til Nej.</li> <li>• Guiden giver dig mulighed for at angive dato og klokkeslæt som ÅÅÅÅ-MM-DD-TT.MM.</li> </ul>
<b>Tidszone</b> [liste over tidszoner]	Vælg tidszonen.  <b>Bemærk!</b> Standardindstillingen er GMT.



Brug	For at
<b>Skift automatisk til/fra sommertid</b> Til Fra	Indstil printeren til at bruge de relevante start- og sluttidspunkter for (DST), der er associeret med printerens tidszoneindstilling. <b>Bemærk!</b> Standardindstillingen er Til.
<b>Aktiver NTP</b> Til Fra	Aktiver netværkstidsprotokol, som synkroniserer uret på enheder på netværket. <b>Bemærkninger:</b> <ul style="list-style-type: none"> <li>• Standardindstillingen er Til.</li> <li>• Denne indstilling slås fra, hvis du manuelt indstiller dato og klokkeslæt.</li> </ul>

## Menuen Indstillinger

### Generelle indstillinger

#### Menuen Generelle indstillinger

Brug	For at
<b>Displaysprog</b> Engelsk Francais Tysk Italiensk Espanol Dansk Norsk Hollandsk Svensk Portugisisk Suomi Russisk Polski Græsk Magyar Turkce Cesky Forenklet kinesisk Traditionelt kinesisk Koreansk Japansk	Indstil sproget til den tekst, der vises på printerdisplayet. <b>Bemærk!</b> Det er ikke alle sprog, der er tilgængelige for de forskellige printermodeller.

Brug	For at
<b>Vis beregninger over forbrug</b> Vis beregninger Vis ikke beregninger	Få et overslag over forbrugsstofferne status. <b>Bemærkninger:</b> <ul style="list-style-type: none"> <li>"Vis beregninger" viser den anslåede status for forbrugsstoffer på sider på printerens kontrolpanel, på printerens webside, indbygget webserver, menuindstillinger og rapporter for enhedsstatistik.</li> <li>"Vis ikke beregninger" skjuler den anslåede status for forbrugsstoffer alle steder.</li> </ul>
<b>Øktilstand</b> Fra Energi Energi/Papir Papir	Minimer forbruget af energi, papir eller specialmedier. <b>Bemærkninger:</b> <ul style="list-style-type: none"> <li>Fra er standardindstillingen. Deaktiveret nulstiller printeren til standardindstillingerne.</li> <li>Energiindstillingen minimerer den strøm, som printeren forbruger. Det kan have indflydelse på ydeevnen, men ikke på udskriftskvaliteten.</li> <li>Energi/Papir minimerer forbruget af strøm samt papir og specialmedier.</li> <li>Papir minimerer mængden af papir og specialmedier, som skal bruges til et udskriftsjob. Det kan have indflydelse på ydeevnen, men ikke på udskriftskvaliteten.</li> </ul>
<b>Lydløs tilstand</b> Fra Til	Reducer mængden af støj fra printeren. <b>Bemærkninger:</b> <ul style="list-style-type: none"> <li>Fra er standardindstillingen. Denne indstilling understøtter din printers ydelsesspecifikationer.</li> <li>Til konfigurerer printeren til at producere så lidt støj som muligt. Denne indstilling er bedst egnet til udskrivning af tekst og stregtegninger.</li> <li>Hvis du vælger Foto i printerdriveren, deaktiveres lydløs tilstand muligvis, og du opnår bedre udskriftskvalitet og udskrivning ved fuld hastighed.</li> </ul>
<b>Kør indledende installation</b> Ja Nej	Få printeren til at køre installationsvejledningen. <b>Bemærkninger:</b> <ul style="list-style-type: none"> <li>Standardindstillingen er Ja.</li> <li>Når du fuldfører installationsvejledningen ved at vælge <b>Udført</b> på skærmbilledet Valg af land, bliver standardindstillingen Nej.</li> </ul>
<b>Papirstørrelser</b> USA Metrisk	Angiv måleenheden til papirstørrelser. <b>Bemærkninger:</b> <ul style="list-style-type: none"> <li>Standardindstillingen er US.</li> <li>Standardindstillingen er bestemt af dit valg af land og område i opsætningsguiden.</li> </ul>
<b>Tilpasning af startskærmbilledet</b> Skift sprog Søg efter Tilbageholdte job Tilbageholdte opgaver USB-drev Bogmærker Job efter bruger	Rediger de ikoner og knapper, der vises på printerens kontrolpanel. For hvert ikon eller hver knap kan du vælge mellem følgende indstillinger: Vis Undlad at vise <b>Bemærk!</b> Standardindstillingen er "Undlad at vise".

Brug	For at
<b>Tilpasning af startskærbilledet</b> Øko-indstillinger Showroom Skift baggrund	Rediger de ikoner og knapper, der vises på printerens kontrolpanel. For hvert ikon eller hver knap kan du vælge mellem følgende indstillinger: Vis Undlad at vise <b>Bemærk!</b> Standardindstillingen er "Undlad at vise".
<b>Udskriftslys</b> Normal/Standbytilstand Fra Svagt lys Kraftigt lys	Indstil mængden af lys fra bakken. <b>Bemærkninger:</b> <ul style="list-style-type: none"> <li>• Hvis Økotilstand er indstillet til Energi eller Energi/Papir, er standardindstillingen Svagt lys.</li> <li>• Hvis Økotilstand er indstillet til Fra eller Papir, er standardindstillingen Kraftigt lys.</li> <li>• Denne menu vises kun, når der er installeret indikatorlys på bakken, eller når der er tilføjet en bakkeoption med indikatorlys.</li> </ul>
<b>Alarmer</b> Alarmkontrol Kassettealarm Hæftningsalarm Hulningsalarm	Får en alarm til at lyde, når printeren kræver handling fra operatøren. Vælg en af følgende indstillinger for hver enkelt alarmtype: Fra Enkelt Kontinuerligt <b>Bemærkninger:</b> <ul style="list-style-type: none"> <li>• Standardindstillingen er Fra for Alarmkontrol, Hæftningsalarm og Hulningsalarm. Indstillingen Slået fra betyder, at der ikke lyder en alarm.</li> <li>• Standardindstillingen er Fra for Kassettealarm, Hæftningsalarm og Hulningsalarm. Én gang udsender tre hurtige bip.</li> <li>• Gentager kontinuerligt tre bip hvert 10. sekund.</li> </ul>
<b>Timeout</b> Slumringstilstand Deaktiveret 1–180	Angiv det tidsrum, som printeren venter, efter et job er udskrevet, før den skifter til en strømbesparende tilstand. <b>Bemærkninger:</b> <ul style="list-style-type: none"> <li>• Standardindstillingen er 30 minutter.</li> <li>• Deaktiveret vises kun, når Energibesparelse angives til Fra.</li> <li>• Lavere værdier sparer på energien, men det kan kræve længere opvarmningstider.</li> <li>• Vælg en høj værdi, hvis printeren er i brug konstant. I de fleste tilfælde gør det printeren klar til at udskrive med minimal opvarmningstid.</li> </ul>
<b>Timeout</b> Dvaletimeout Deaktiveret 1 time 2 timer 3 timer 6 timer 1 dag 2 dage 3 dage 1 uge 2 uger 1 måned	Indstil printeren til at arbejde med et lavere energiforbrug. <b>Bemærkninger:</b> <ul style="list-style-type: none"> <li>• Når timeren for Dvaletimeout udløber, bruger printeren Ethernet-forbindelsen til at kontrollere værdien af Dvaletimeout ved forbindelse.</li> <li>• Hvis Dvaletimeout ved forbindelse er indstillet til Sæt ikke i dvale, går printeren aldrig automatisk i dvale.</li> <li>• Hvis Dvaletimeout ved forbindelse er indstillet til Dvale, følger printeren værdien for Dvaletimeout, medmindre denne værdi er Deaktiveret.</li> <li>• Standardindstillingen er Deaktiveret, dog ikke for EU-landene, Canada og Schweiz.</li> <li>• Standardindstillingen er 3 dage for EU-landene, Canada og Schweiz.</li> </ul>

Brug	For at
<b>Timeout</b> Skærmtimeout 15–300 sek.	Angiv det tidsrum (i sekunder), som printeren venter, før displayet går tilbage til Klar-tilstand. <b>Bemærk!</b> "30 sek." er standardindstillingen.
<b>Timeout</b> Udskriftstimeout Deaktiveret 1–255 sek.	Angiv det tidsrum i sekunder, som printeren venter på en meddelelse om, at jobbet er færdigudskrevet, før den annullerer den resterende del af udskriftjobbet. <b>Bemærkninger:</b> <ul style="list-style-type: none"> <li>• "90 sek." er standardindstillingen.</li> <li>• Når tiden udløber, udskrives en eventuel delvist udskrevet side, som stadig er i printeren, hvorefter printeren kontrollerer, om der venter nye udskriftsjob.</li> <li>• Udskriftstimeout er kun tilgængelig ved brug af PCL-emulering. Denne værdi har ingen indflydelse på udskriftsjob med PCL emulering.</li> </ul>
<b>Timeout</b> Vent timeout Deaktiveret 15–65535 sek.	Angiv det tidsrum i sekunder, som printeren venter på at modtage yderligere data, før den annullerer et udskriftsjob. <b>Bemærkninger:</b> <ul style="list-style-type: none"> <li>• "40 sek." er standardindstillingen.</li> <li>• Vent timeout er kun tilgængelig, når printeren bruger PostScript emulering. Denne værdi har ingen indflydelse på udskriftsjob med PCL-emulering.</li> </ul>
<b>Timeout</b> Timeout for tilbageholdelse af job 5–255 sek.	Indstil det tidsrum, printeren afventer brugerindgriben, før den tilbageholder job, der kræver utilgængelige ressourcer, og fortsætter med at udskrive andre job i udskriftskøen. <b>Bemærkninger:</b> <ul style="list-style-type: none"> <li>• "30 sek." er standardindstillingen.</li> <li>• Denne menu vises kun, hvis der er installeret en printerharddisk.</li> </ul>
<b>Genoprettelse ved fejl</b> Automatisk genstart Genstart ved inaktivitet Genstart altid Genstart aldrig Maks. autom. genstarter 1–20	Indstil printeren til at genstarte, hvis der opstår en fejl. <b>Bemærkninger:</b> <ul style="list-style-type: none"> <li>• Standardindstillingen for Automatisk genstart er Genstart altid.</li> <li>• 5 er standardindstillingen for Maks. autom. genstarter.</li> <li>• Hvis printeren inden for et vist tidsrum har udført det antal automatiske genstarter, der er indstillet i printeren, viser printeren den relevante fejl i stedet for at genstarte.</li> </ul>
<b>Genoprettelse ved fejl</b> Maks. autom. genstarter 1–20	Indstil det antal automatiske genstarter, som printeren kan udføre. <b>Bemærkninger:</b> <ul style="list-style-type: none"> <li>• Standardindstillingen er 5 minutter.</li> <li>• Hvis printeren inden for et vist tidsrum har udført det antal automatiske genstarter, der er indstillet i menuen, viser printeren den relevante fejl i stedet for at genstarte.</li> </ul>
<b>Genopret udskrift</b> Fortsæt automatisk Deaktiveret 5 – 255	Lad printeren fortsætte udskrivningen automatisk i visse offlinesituationer, når situationerne ikke er afhjulpel inden for det angivne tidsrum. <b>Bemærk!</b> Standardindstillingen er Deaktiveret.

Brug	For at
<b>Genopret udskrift</b> Genopret ved stop Til Fra Automatisk	Angiv, om printeren skal genudskrive fastklemte sider. <b>Bemærkninger:</b> <ul style="list-style-type: none"> <li>• Standardindstillingen er Auto. Printeren genudskriver fastklemte sider, medmindre den påkrævede hukommelse til at tilbageholde siden skal bruges til andre printeropgaver.</li> <li>• Aktiveret indstiller printeren til altid at genudskrive fastklemte sider.</li> <li>• Deaktiveret indstiller printeren til aldrig at genudskrive fastklemte sider.</li> </ul>
<b>Genopret udskrift</b> Papirstophjælp Til Fra	Indstil printeren til automatisk at kontrollere, om der er fastklemt papir. <b>Bemærk!</b> Standardindstillingen er Til.
<b>Genopret udskrift</b> Beskyt side Fra Til	Lader printeren udskrive en side, der muligvis ikke ville blive udskrevet under normale omstændigheder. <b>Bemærkninger:</b> <ul style="list-style-type: none"> <li>• Fra er standardindstillingen. Indstillingen Deaktiveret udskriver en delvis side, når der ikke er tilstrækkelig hukommelse til at udskrive hele siden.</li> <li>• Indstillingen Aktiveret sætter printeren til at behandle hele siden, så hele siden udskrives.</li> </ul>
<b>Dvaletimeout ved forbindelse</b> Sæt ikke i dvale Dvale	Indstilling af printeren, så den følger indstillingen af Dvaletimeout, selvom der er en aktiv Ethernet-forbindelse. <b>Bemærkninger:</b> <ul style="list-style-type: none"> <li>• Hvis Dvaletimeout ved forbindelse er indstillet til Sæt ikke i dvale, går printeren aldrig automatisk i dvale.</li> <li>• Hvis Dvaletimeout ved forbindelse er indstillet til Dvale, følger printeren værdien for indstillingen Dvaletimeout, medmindre den er indstillet til Deaktiveret.</li> <li>• Standardindstillingen er Sæt ikke i dvale.</li> </ul>
<b>Tryk på slumreknapen</b> Gør ingenting Sleep (Dvale)	Bestem, hvordan printeren skal reagere på et kortvarigt tryk på knappen Slumre, når printeren er inaktiv. <b>Bemærk!</b> Slumring er standardindstillingen.
<b>Tryk på slumreknapen og hold den nede</b> Gør ingenting Sleep (Dvale)	Bestem, hvordan printeren skal reagere, hvis du trykker på knappen Slumre og holder den nede, når printeren er inaktiv. <b>Bemærk!</b> Slumring er standardindstillingen.
<b>Fabriksindstillinger</b> Gendan ikke Gendan nu	Gendan standardværdierne for printerens indstillinger. <b>Bemærkninger:</b> <ul style="list-style-type: none"> <li>• Standardindstillingen er Gendan ikke. De brugerdefinerede indstillinger bibeholdes ved indstillingen Gendan ikke.</li> <li>• Valg af Gendan nu returnerer alle printerindstillinger til standardindstillingerne, undtagen netværks/portindstillingerne. Alle indlæste data i RAM slettes. Indlæste data, der er gemt i flashhukommelsen eller på en printerharddisk, berøres ikke.</li> </ul>
<b>Eksporter konfigurationspakke</b> Eksport	Eksporter printerens konfigurationspakke til et flashdrev. <b>Bemærk!</b> Konfigurationspakken kan kun eksporteres, hvis der er sluttet et flashdrev til printeren.

## Menuen Flashdrev

### Menuen Udskriftsindstillinger

Brug	For at
<b>Kopier</b> 1-999	Angiv et standardantal for kopier til hvert udskriftsjob. <b>Bemærk!</b> Standardindstillingen er 1 minutter.
<b>Papirkilde</b> Skuffe [x] MP-indførringsenhed Manuelt papir Manuel konvolut	Indstil en standardpapirkilde til alle udskriftsjob. <b>Bemærk!</b> Skuffe 1 er standardindstillingen fra fabrikkens side.
<b>Sætvis</b> (1,1,1) (2,2,2) (1,2,3) (1,2,3)	Hold siderne i et udskriftsjob stakket i rækkefølge, når der udskrives flere kopier <b>Bemærk!</b> "(1,1,1) (2,2,2)" er standardindstillingen.
<b>Sider (dupleks)</b> 1 sided 2 sided	Angiver, om udskriften er på den ene side, eller på begge sider af papiret. <b>Bemærk!</b> 1-sided er standardindstillingen.
<b>Hæftning</b> Fra Til	Angiv, om udskrifter skal hæftes. <b>Bemærkninger:</b> <ul style="list-style-type: none"> <li>• Fra er standardindstillingen.</li> <li>• Til gør det muligt at få hæftet udskriftsjob på printerens.</li> <li>• Denne menu vises kun, når en understøttet hæftefinisher er installeret.</li> </ul>
<b>Hulplacering</b> Fra Til	Angiv, om udskrifter skal have huller til indbinding. <b>Bemærkninger:</b> <ul style="list-style-type: none"> <li>• Fra er standardindstillingen.</li> <li>• Denne menu vises kun, når en understøttet hæfte- og huludstansningsfinisher er installeret.</li> </ul>
<b>Hole Punch Mode (Hulningstilstand)</b> 2 huller 3 huller 4 huller	Angiv det antal huller, der skal udstanses på udskrifterne. <b>Bemærkninger:</b> <ul style="list-style-type: none"> <li>• Standardindstillingen er 3 huller.</li> <li>• Denne menu vises kun, når en understøttet hæfte- og huludstansningsfinisher er installeret.</li> </ul>
<b>Dupleksindbinding</b> Lang kant Kort kant	Definer den måde, som duplekssider skal indbindes og udskrives på. <b>Bemærkninger:</b> <ul style="list-style-type: none"> <li>• Ved indbinding på lang kant indbindes siderne langs papirets lange kant (venstre kant ved stående og øverste kant ved liggende). Det er standardindstillingen.</li> <li>• Ved indbinding på kort kant indbindes siderne langs papirets korte kant (øverste kant ved stående og nederste kant ved liggende).</li> </ul>

Brug	For at
<b>Papirbesparelse</b> Automatisk Liggende Stående	Angiv papirretningen for et flersidet dokument. <b>Bemærkninger:</b> <ul style="list-style-type: none"> <li>• Standardindstillingen er Auto.</li> <li>• Indstillingen har indflydelse på job, hvis værdien af indstillingen Papirbesparelse i samme menu ikke er indstillet til Fra.</li> </ul>
<b>Papirbesparelse</b> Fra 2-Op 3-Op 4-Op 6-Op 9-Op 12-Op 16 - Op	Angiv, at flere sidebilleder skal udskrives på samme side af et stykke papir. <b>Bemærkninger:</b> <ul style="list-style-type: none"> <li>• Fra er standardindstillingen.</li> <li>• Antallet angiver det antal sidebilleder, der udskrives pr. side.</li> </ul>
<b>Papirbesparelsesramme</b> Ingen Konstant	Udskriv en ramme på hvert sidebillede, når du bruger uddelingskopier (flere sidebilleder pr. side). <b>Bemærkninger:</b> <ul style="list-style-type: none"> <li>• Standardindstillingen er Ingen.</li> <li>• Indstillingen har indflydelse på job, hvis værdien af indstillingen Papirbesparelse i samme menu ikke er indstillet til Fra.</li> </ul>
<b>Papirbesparelæssortering</b> Vandret Omvendt, vandret Omvendt, lodret Lodret	Angiv placeringen af flere sidebilleder, når du bruger uddelingskopier (flere sidebilleder pr. side). <b>Bemærkninger:</b> <ul style="list-style-type: none"> <li>• Standardindstillingen er Vandret.</li> <li>• Placeringen afhænger af antallet af sidebilleder, og om de har retningen stående eller liggende.</li> <li>• Indstillingen har indflydelse på job, hvis værdien af indstillingen Papirbesparelse i samme menu ikke er indstillet til Fra.</li> </ul>
<b>Skillesider</b> Fra Mellem kopier Mellem job Mellem sider	Angiv, om der skal indsættes tomme skillesider. <b>Bemærkninger:</b> <ul style="list-style-type: none"> <li>• Fra er standardindstillingen.</li> <li>• Indstillingen Mellem kopier indsætter en tom side mellem hver kopi af udskriftsjobbet, hvis Sorter er angivet til Til. Hvis Sorter er angivet til Fra, indsættes en tom side mellem hvert sæt af udskrevne sider, som f.eks. alle sider 1, alle sider 2 osv.</li> <li>• Mellem job indsætter en tom side mellem udskriftsjobbene.</li> <li>• Mellem sider indsætter en tom side mellem hver af udskriftsjobbets sider. Dette er en nyttig funktion, når du udskriver transparenter, eller når du ønsker at indsætte tomme sider i et dokument til noter.</li> </ul>
<b>Skillesidekilde</b> Skuffe [x] Manuel indfører	Angiv papirkilden til skillesider. <b>Bemærk!</b> Skuffe 1 er standardindstillingen fra fabrikkens side.

Brug	For at
<b>Tomme sider</b> Udskriv ikke Udskriv	Angiv, om der skal indsættes tomme sider i et udskriftsjob. <b>Bemærk!</b> Standardindstillingen er Udskriv ikke.

## Udskriftsindstillinger

### menuen Opsætning

Brug	For at
<b>Printersprog</b> PCL-emulering PS-emulering	Angiv printerens standardsprog. <b>Bemærkninger:</b> <ul style="list-style-type: none"> <li>• PS-emulering er standardindstillingen.</li> <li>• PostScript emulering benytter en PostScript fortolker til at behandle udskriftsjob.</li> <li>• PCL-emulering benytter en PCL fortolker til at behandle udskriftsjob.</li> <li>• Indstilling af et printersprog forhindrer ikke et softwareprogram i at sende udskriftsjob, der bruger andre sprog.</li> </ul>
<b>Job der venter</b> Til Fra	Angiv, om udskriftsjob skal fjernes fra printerkøen, hvis de kræver utilgængelige printeroptioner eller brugerindstillinger. Disse printerjob gemmes i en separat printerkø, så andre job udskrives normalt. Når de manglende oplysninger og/eller optioner er fremskaffet, udskrives de gemte job. <b>Bemærkninger:</b> <ul style="list-style-type: none"> <li>• Fra er standardindstillingen.</li> <li>• Dette menupunkt vises kun, hvis der er installeret en ikke-skrivebeskyttet printerharddisk. Dette krav sikrer, at gemte job ikke slettes, hvis printeren mister strømmen.</li> </ul>
<b>Udskriftsområde</b> Normal Hele siden	Angiv det logiske og fysiske udskriftsområde. <b>Bemærkninger:</b> <ul style="list-style-type: none"> <li>• Normal er standardindstillingen. Hvis der udskrives data uden for det udskriftsområde, som er defineret via indstillingen Normal, afskærer printeren billedet ved kanten.</li> <li>• Indstillingen Hele siden giver mulighed for at flytte billedet ind i det ikke-udskrivbare område, som er defineret via indstillingen Normal, men printeren afskærer billedet ved kanten for indstillingen Normal. Indstillingen har kun indflydelse på sider, som udskrives ved hjælp af en PCL 5e-fortolker og har ingen effekt på sider, som udskrives ved hjælp af PCL XL- eller PostScript-fortolkeren.</li> </ul>
<b>Indlæs til</b> RAM Blitz Disk	Angiv lagringsdestinationen for indlæste data. <b>Bemærkninger:</b> <ul style="list-style-type: none"> <li>• Standardindstillingen er RAM. Data lagres kun midlertidigt i RAM.</li> <li>• Hvis indlæste data lagres i flashhukommelse eller på en printerharddisk, lagres de permanent. De indlæste data bliver liggende i flashhukommelsen eller på printerharddisken, selvom printeren slukkes.</li> <li>• Dette menupunkt vises kun, hvis der er installeret en flashhukommelse eller printerharddisk (option).</li> </ul>



Brug	For at
<b>Spær ressourcer</b> Til Fra	Angiv, hvordan printeren skal håndtere midlertidigt indlæste data, såsom skrifttyper og makroer, der er gemt i RAM, når printeren modtager et udskriftsjob, som kræver mere end den ledige hukommelse.  <b>Bemærkninger:</b> <ul style="list-style-type: none"> <li>Fra er standardindstillingen. Med indstillingen Fra bevarer printerens kun indlæste data, indtil hukommelsen skal bruges. Indlæste data slettes for at kunne behandle udskriftsjob.</li> <li>Med indstillingen Til bevarer printerens de indlæste data under sprogændringer og printernulstillinger. Hvis printerens løber tør for hukommelse, vises <b>Hukommelse fuld [38]</b>, men indlæste data slettes ikke.</li> </ul>
<b>Rækkefølge for Udskriv alt</b> Alfabetisk Ældste først Nyeste først	Angiv rækkefølgen for udskrivning af tilbageholdte og fortrolige job, når Udskriv alt er valgt.  <b>Bemærk!</b> Standardindstillingen er Alfabetisk

## menuen Finishing

Brug	For at
<b>Sider (dupleks)</b> 1 sided 2 sided	Angiv, om 2-sided (dupleks) udskrivning er indstillet som standard til alle udskriftsjob.  <b>Bemærkninger:</b> <ul style="list-style-type: none"> <li>"1 sided" er standardindstillingen.</li> <li>Du kan indstille tosidet udskrivning i printersoftwarens.                For Windows-brugere:                Klik på <b>Filer &gt; Udskriv</b>, og klik derefter på <b>Egenskaber, Præferencer, Indstillinger</b> eller <b>Opsætning</b>.</li> <li>Macintosh-brugere:                Vælg <b>Filer &gt; Udskriv</b>, og juster derefter indstillingerne i udskrivningsdialogboksen og pop-op-menuerne.</li> </ul>
<b>Dupleksindbinding</b> Lang kant Kort kant	Definer den måde, som duplekssider skal indbindes og udskrives på.  <b>Bemærkninger:</b> <ul style="list-style-type: none"> <li>Lang kant er standardindstillingen. Ved indbinding på lang kant indbindes siderne langs papirets lange kant (venstre kant ved stående og øverste kant ved liggende).</li> <li>Ved indbinding på kort kant indbindes siderne langs papirets korte kant (øverste kant ved stående og nederste kant ved liggende).</li> </ul>
<b>Kopier</b> 1-999	Angiv standardantallet for kopier til hvert udskriftsjob.  <b>Bemærk!</b> Standardindstillingen er 1 minutter.
<b>Tomme sider</b> Udskriv ikke Udskriv	Angiv, om der skal indsættes tomme sider i et udskriftsjob.  <b>Bemærk!</b> Standardindstillingen er Udskriv ikke.
<b>Sætvis</b> (1,1,1) (2,2,2) (1,2,3) (1,2,3)	Hold siderne i et udskriftsjob stakket i rækkefølge, når der udskrives flere kopier  <b>Bemærkninger:</b> <ul style="list-style-type: none"> <li>"(1,1,1) (2,2,2)" er standardindstillingen.</li> <li>Indstillingen Til stakker udskriftsjobbet i rækkefølge.</li> </ul>

Brug	For at
<b>Skillesider</b> Fra Mellem kopier Mellem job Mellem sider	Angiv, om der skal indsættes en blank skilleside.  <b>Bemærkninger:</b> <ul style="list-style-type: none"> <li>• Standardindstillingen er Ingen.</li> <li>• Indstillingen Mellem kopier indsætter en tom side mellem hver kopi af udskriftsjobbet, hvis Sorter er angivet til Til. Hvis Sorter er angivet til "(1,1,1) (2,2,2)", indsættes en tom side mellem hvert sæt udskrevne sider, f.eks. efter alle sider 1 og alle sider 2.</li> <li>• Mellem job indsætter en tom side mellem udskriftsjobbene.</li> <li>• Mellem sider indsætter en tom side mellem hver af et udskriftsjobs sider. Dette er en nyttig funktion, når du udskriver transparenter, eller når du ønsker at indsætte tomme sider i et dokument.</li> </ul>
<b>Separatorkilde</b> Skuffe [x] Manuel indfører	Angiv papirkilden til skillesider.  <b>Bemærkninger:</b> <ul style="list-style-type: none"> <li>• Skuffe 1 (standardskuffe) er standardindstillingen.</li> <li>• I papirmenuen skal Konfigurerer MP være indstillet til "Kassette", for at den manuelle indfører vises som en menuindstilling.</li> </ul>
<b>Papirbesparelse</b> Fra 2-Op 3-Op 4-Op 6-Op 9-Op 12-Op 16 - Op	Udskriv flere sidebilleder på samme side af et stykke papir.  <b>Bemærkninger:</b> <ul style="list-style-type: none"> <li>• Fra er standardindstillingen.</li> <li>• Antallet angiver det antal sidebilleder, der udskrives pr. side.</li> </ul>
<b>Papirbesparelæssortering</b> Vandret Omvendt, vandret Omvendt, lodret Lodret	Angiv placeringen af flere sidebilleder, når du bruger Papirbesparelse.  <b>Bemærkninger:</b> <ul style="list-style-type: none"> <li>• Standardindstillingen er Vandret.</li> <li>• Placeringen afhænger af antallet af sidebilleder, og om de har retningen stående eller liggende.</li> </ul>
<b>Papirbesparelæssretning</b> Automatisk Liggende Stående	Angiv papirretningen for et flersidet dokument.  <b>Bemærk!</b> Standardindstillingen er Auto. Printerens vælger mellem stående og liggende.
<b>Papirbesparelæssramme</b> Ingen Konstant	Udskriv en kant, når du bruger Papirbesparelse.  <b>Bemærk!</b> Standardindstillingen er Ingen.
<b>Hæftejob</b> Fra Til	Angiv, om udskrifter skal hæftes.  <b>Bemærkninger:</b> <ul style="list-style-type: none"> <li>• Fra er standardindstillingen.</li> <li>• Denne menu vises kun, når en understøttet hæftefinisher er installeret.</li> </ul>
<b>Kør hæfteenh.test</b>	Udskriv en rapport for at kontrollere, om hæftefinisheren fungerer rigtigt.  <b>Bemærk!</b> Denne menu vises kun, når en understøttet hæftefinisher er installeret.

Brug	For at
<b>Hulplacering</b> Til Fra	Angiv, om der skal udstanses huller på udskrifterne, så arkene kan samles i en mappe. <b>Bemærkninger:</b> <ul style="list-style-type: none"> <li>• Fra er standardindstillingen.</li> <li>• Denne menu vises kun, når en understøttet hæfte- og huludstansningsfinisher er installeret.</li> </ul>
<b>Hole Punch Mode (Hulningstilstand)</b> 2 huller 3 huller 4 huller	Angiv det antal huller, der skal udstanses på udskrifterne, så arkene kan samles i en mappe. <b>Bemærkninger:</b> <ul style="list-style-type: none"> <li>• "3 huller" er standardindstillingen i USA. "4 huller" er den internationale standardindstilling.</li> <li>• Denne menu vises kun, når en understøttet hæfte- og huludstansningsfinisher er installeret.</li> </ul>
<b>Forskudte sider</b> Ingen Mellem kopier Mellem job	Forskyd sider i bestemte tilfælde. <b>Bemærkninger:</b> <ul style="list-style-type: none"> <li>• Standardindstillingen er Ingen.</li> <li>• Indstillingen Mellem kopier forskyder hver kopi af et udskriftsjob, hvis Sorter er angivet til Til. Hvis sorter er angivet til Fra, forskydes hvert sæt af udskrevne sider, som f.eks. alle sider 1, alle sider 2 osv.</li> <li>• Mellem job angiver samme forskydningsposition for hele udskriftsjobbet, uanset antal udskrevne kopier.</li> <li>• Denne menu vises kun, når en understøttet hæftefinisher er installeret.</li> </ul>

## Menuen Kvalitet

Brug	For at
<b>Udskriftsopløsning</b> 300 dpi 600 dpi 1200 dpi 1200 billedkvalitet 2400 billedkvalitet	Angiv udskriftsopløsningen i punkter pr. tomme (dpi). <b>Bemærk!</b> Standardindstillingen er 600 dpi.
<b>Pixelforbedring</b> Fra Skrifttyper Vandret Lodret Begge retninger Isoleret	Aktiver flere pixler, der skal udskrives i klynger af hensyn til klarheden, for at forbedre billeder horisontalt eller vertikalt eller for at forbedre skrifttyper <b>Bemærk!</b> Fra er standardindstillingen.
<b>Tonersværtning</b> 1–10	Gør udskriften lysere eller mørkere. <b>Bemærkninger:</b> <ul style="list-style-type: none"> <li>• Standardindstillingen er 8 minutter.</li> <li>• Det er tonerbesparende at vælge et lavere tal.</li> </ul>

Brug	For at
<b>Optimer fine linjer</b> Til Fra	Aktiver en udskriftstilstand, som foretrækkes til fine linjer, f.eks. arkitekttegninger, kort, elektriske kredsløb og rutediagrammer. <b>Bemærkninger:</b> <ul style="list-style-type: none"> <li>Fra er standardindstillingen.</li> <li>Du kan indstille dette i printersoftware. For Windows brugere, klik på <b>File (Fil) &gt;Print (Udskriv)</b>, og klik derefter på <b>Properties (Egenskaber)</b>, <b>Preferences (Præferencer)</b>, <b>Options (Optioner)</b>, eller <b>Setup (Opsætning)</b>. For Macintosh-brugere, vælg <b>Fil &gt;Udskriv</b>, og juster derefter indstillingerne fra dialogboksen Udskriv og genvejsmenuerne.</li> <li>Indstillingen foretages via Embedded Web Server ved at indtaste netværksprinterens IP-adresse i webbrowserens adressefelt.</li> </ul>
<b>Grå korrektion</b> Automatisk Fra	Juster automatisk den kontrastforbedring, der foretages på billeder. <b>Bemærk!</b> Standardindstillingen er Auto.
<b>Lysstyrke</b> -6 til 6	Justerer printerens output, enten ved at gøre dem lysere eller mørkere. Du kan spare toner ved at gøre outputtet lysere. <b>Bemærk!</b> Standardindstillingen er 0 minutter.
<b>Kontrast</b> 0-5	Juster kontrasten for udskrevne objekter. <b>Bemærk!</b> Standardindstillingen er 0 minutter.

## Menuen Jobstatistik

**Bemærk!** Dette menupunkt vises kun, når der er installeret en printerharddisk. Sørg for, at printerharddisken ikke er læse-/skrivebeskyttet eller skrivebeskyttet.

Brug	For at
<b>Jobstatistiklog</b> Fra Til	Bestem og angiv, om printerens opretter en logfil for de udskriftsjob, den modtager. <b>Bemærk!</b> Fra er standardindstillingen.
<b>Jobstatistikværktøjer</b>	Udskriv eller slet logfiler eller eksportere dem til et flashdrev.
<b>Frekvens for jobstatistiklog</b> Ugentlig Månedlig	Bestem og angiv, hvor ofte der oprettes en logfil. <b>Bemærk!</b> Månedligt er standardindstillingen.
<b>Loghandling i slutningen af frekvensen</b> Ingen E-mail aktuel logfil E-mail og slet aktuel logfil Anbring aktuel logfil Anbring og slet aktuel logfil	Bestem og angiv, hvordan printerens reagerer, når frekvenstærsklen udløber. <b>Bemærk!</b> Standardindstillingen er Ingen.
<b>Niveauet Disk næsten fuld</b> Fra 1-99	Angiv det maksimale antal logfiler, før printerens udfører handlingen Disk næsten fuld. <b>Bemærk!</b> Standardindstillingen er 5 minutter.

Brug	For at
<b>Handlingen Disk næsten fuld</b> Ingen E-mail aktuel logfil E-mail og slet aktuel logfil E-mail og slet ældste logfil Anbring aktuel logfil Anbring og slet aktuel logfil Anbring og slet ældste logfil Slet aktuel logfil Slet ældste logfil Slet alle logfiler Slet alle undtagen den aktuelle	Bestem og angiv, hvordan printeren reagerer, når printerharddisken er næsten fuld. <b>Bemærkninger:</b> <ul style="list-style-type: none"> <li>• Standardindstillingen er Ingen.</li> <li>• Den værdi, der defineres i niveauet Disk næsten fuld, bestemmer, hvornår denne handling udløses.</li> </ul>
<b>Handlingen Disken er fuld</b> Ingen E-mail og slet aktuel logfil E-mail og slet ældste logfil Anbring og slet aktuel logfil Anbring og slet ældste logfil Slet aktuel logfil Slet ældste logfil Slet alle logfiler Slet alle undtagen den aktuelle	Bestem og angiv, hvordan printeren reagerer, når diskforbruget når maksimumgrænsen (100 MB). <b>Bemærk!</b> Standardindstillingen er Ingen.
<b>URL til anbringelse af logfiler</b>	Bestem og angiv, hvor printeren anbringer logfiler for jobstatistik.
<b>E-mail til afsendelse af logfiler</b>	Angiv den e-mail-adresse, som printeren skal sende logfiler for jobstatistik til.
<b>Logfilpræfiks</b>	Angiv det ønskede præfiks for logfilnavnet. <b>Bemærk!</b> Det aktuelle værtnavn, der er defineret i menuen TCP/IP, bruges som standardpræfiks for logfiler.

## Menuen Værktøj

Brug	For at
<b>Ryd tilbageholdte job</b> Fortroligt Tilbageholdt Ikke gendannet Alle	Slet fortrolige og tilbageholdte job fra printerens harddisk. <b>Bemærkninger:</b> <ul style="list-style-type: none"> <li>• Valg af indstilling påvirker kun de job, der ligger i printeren. Bogmærker, udskriftsjob på flashdrev og andre typer tilbageholdte job berøres ikke.</li> <li>• Ikke gendannet fjerner alle udskriftsjob og tilbageholdte job, der <i>ikke</i> blev gendannet på printerens harddisk eller i hukommelsen.</li> </ul>

Brug	For at
<b>Formater flash</b> Ja Nej	Formater flashhukommelsen. <b>Advarsel! Potentiel skade:</b> Du må ikke slukke printeren under formatering af flashhukommelsen. <b>Bemærkninger:</b> <ul style="list-style-type: none"> <li>• Hvis du vælger Ja, slettes alle de data, der er gemt i flashhukommelsen.</li> <li>• Nej annullerer anmodningen om formatering.</li> <li>• Flashhukommelse refererer til den hukommelse, der tilføjes ved at installere et flashhukommelseskort i printeren.</li> <li>• Flashhukommelsesoptionen må ikke være læses/skrivebeskyttet eller skrivebeskyttet.</li> <li>• Dette menupunkt vises kun, hvis der er installeret en flash-hukommelse, der ikke er defekt.</li> </ul>
<b>Slet indlæste data på disk</b> Slet nu Slet ikke	Slet indlæste data fra printerens harddisk, herunder tilbageholdte job, bufferjob og parkerede job. <b>Bemærkninger:</b> <ul style="list-style-type: none"> <li>• Slet nu indstiller printeren til at slette overførslerne og giver mulighed for, at displayet kan vende tilbage det oprindelige skærbillede, når sletningsprocessen er fuldført.</li> <li>• Slet ikke indstiller printeren til at vende tilbage til det oprindelige skærbillede, når sletningsprocessen er fuldført.</li> </ul>
<b>Aktiver Hexudskrivning</b>	Hjælp med at isolere kilden til et problem med et udskriftsjob. <b>Bemærkninger:</b> <ul style="list-style-type: none"> <li>• Når den er aktiveret, bliver alle data, der er sendt til printeren, udskrevet med hexadecimal- og tegnrepræsentation, og kontrolkoder udføres ikke.</li> <li>• Du kan afslutte eller deaktivere hexudskrivning ved at slukke eller nulstille printeren.</li> </ul>
<b>Dækningsberegner</b> Fra Til	Vis et estimat af den procentvise dækning af toner på en side. Estimatet udskrives på en separat side i slutningen af hvert udskriftsjob. <b>Bemærk!</b> Fra er standardindstillingen.

## Menuen XPS

Brug	For at
<b>Udskriv fejlsider</b> Fra Til	Udskriv en side, der indeholder information om fejl, inklusive XML markup-fejl. <b>Bemærk!</b> Standardindstillingen er fra.

## Menuen PDF

Brug	For at
<b>Skaler til papir</b> Ja Nej	Skaler sideindhold til den valgte papirstørrelse. <b>Bemærk!</b> Standardindstillingen er Nej.
<b>Bemærkninger</b> Udskriv ikke Udskriv	Udskriv anmærkninger i en PDF. <b>Bemærk!</b> Standardindstillingen er Udskriv ikke.

## PostScript, menu

Brug	For at
<b>Udskriv PS-fejl</b> Til Fra	Udskriv en side, der indeholder PostScript-fejl. <b>Bemærk!</b> Fra er standardindstillingen.
<b>Lås PS-starttilstand</b> Til Fra	Deaktiver SysStart-filen. <b>Bemærk!</b> Fra er standardindstillingen.
<b>Skrifttypeprior.</b> Indbygget Flash/disk	Angiv skrifttypesøgerækkefølgen. <b>Bemærkninger:</b> <ul style="list-style-type: none"> <li>• Deaktiveret er standardindstillingen.</li> <li>• Dette menupunkt er kun tilgængeligt, når et flashhukommelsesoptionskort eller en printerharddisk er installeret, formateret og fungerer korrekt.</li> <li>• Sørg for, at flashhukommelsesoptionen eller printerharddisken ikke er læse/skrivebeskyttet, skrivebeskyttet eller adgangskodebeskyttet.</li> <li>• Jobbufferstørrelsen må ikke være indstillet til 100%.</li> </ul>

## menuen PCL-emulering

Brug	For at
<b>Fontkilde</b> Indbygget Disk Hent Flash Alle	Angiv det skrifttypesæt, der benyttes af menuen Skrifttypenavn. <b>Bemærkninger:</b> <ul style="list-style-type: none"> <li>• Standardindstillingen er Indbygget. "Indbygget" viser det standardsæt med skrifttyper, der er indlæst i printerens RAM.</li> <li>• Indstillingerne Flash og Disk viser alle de skrifttyper, der er indeholdt i denne option.</li> <li>• Flashoptionen skal være korrekt formateret og må ikke være læse/skrivebeskyttet, skrivebeskyttet eller beskyttet med adgangskode.</li> <li>• "Hent" viser alle de skrifttyper, der er indlæst i RAM.</li> <li>• "Alle" viser alle tilgængelige skrifttyper for enhver option.</li> </ul>
<b>Skrifttypenavn</b> Courier 10	Identificer en bestemt skrifttype og den option, hvor den lagres. <b>Bemærk!</b> Standardindstillingen er Courier 10. Courier 10 viser skrifttypenavnet, skrifttype-id og lagringsdestination i printeren. Forkortelsen for skrifttypekilden er R for resident, F for flash, K for disk og D for Hent.
<b>Symbolsæt</b> 10U PC-8 12U PC-850	Angiver symbolsættet for hvert skrifttypenavn. <b>Bemærkninger:</b> <ul style="list-style-type: none"> <li>• 10U PC-8 er standardindstillingen i USA. 12U PC-850 er den internationale standardindstilling.</li> <li>• Et symbolsæt er et sæt alfabetiske og numeriske tegn, tegnsætningstegn og symboler. Symbolsæt understøtter de forskellige krav for sprog eller bestemte anvendelser, f.eks. matematiske symboler til videnskabelig tekst. Kun understøttede symbolsæt vises.</li> </ul>

Brug	For at
<b>PCL-emuleringsindst</b> Punktstørrelse 1,00–1008,00	Ændrer punktstørrelsen for skalerbare typografiske skrifttyper. <b>Bemærkninger:</b> <ul style="list-style-type: none"> <li>• Standardindstillingen er 12.</li> <li>• Punktstørrelse refererer til højden på tegnene i skrifttypen. Et punkt svarer ca. til 0,014 tomme.</li> <li>• Punktstørrelser kan ændres i intervaller på 0,25 punkter</li> </ul>
<b>PCL-emuleringsindst</b> Pitch 0,08–100	Angiv tegnbredde for skalerbare skrifttyper med fast tegnbredde. <b>Bemærkninger:</b> <ul style="list-style-type: none"> <li>• Standardindstillingen er 10 minutter.</li> <li>• Tegnbredde refererer til antallet af tegn med faste mellemrum pr. tomme (cpi).</li> <li>• Punktstørrelser kan ændres i intervaller på 0,01 cpi</li> <li>• Tegnbredden vises på displayet for ikke-skalerbare skrifttyper med fast tegnbredde, men den kan ikke ændres.</li> </ul>
<b>PCL-emuleringsindst</b> Papirretning Stående Liggende	Angiv tekst- og grafikretning på siden. <b>Bemærkninger:</b> <ul style="list-style-type: none"> <li>• Standardindstillingen er Stående. Stående udskriver tekst og grafik parallelt med papirets korte kant.</li> <li>• Liggende udskriver tekst og grafik parallelt med papirets lange kant.</li> </ul>
<b>PCL-emuleringsindst</b> Linjer pr. side 1–255	Bestem antallet af linjer, der udskrives på hver side. <b>Bemærkninger:</b> <ul style="list-style-type: none"> <li>• 60 holes (3 huller) er standardindstillingen i USA. 64 er den internationale standardindstilling.</li> <li>• Printerens indstiller afstanden mellem linjerne på basis af menupunkterne Linjer pr. side, Papirstørrelse og Papirretning. Vælg den ønskede papirstørrelse og -retning, før du indstiller linjer pr. side.</li> </ul>
<b>PCL-emuleringsindst</b> A4-bredde 198 mm 203 mm	Indstil printeren til udskrifter på A4-papir. <b>Bemærkninger:</b> <ul style="list-style-type: none"> <li>• "198 mm" er standardindstillingen.</li> <li>• Indstillingen 203-mm angiver bredden af siden, så der kan udskrives 80 tegn med 10 pitch.</li> </ul>
<b>PCL-emuleringsindst</b> Auto CR efter LF Til Fra	Angiv, om printeren automatisk skal udføre en vognretur- (CR) efter en linjeskiftkommando (LF). <b>Bemærk!</b> Fra er standardindstillingen.
<b>PCL-emuleringsindst</b> Auto LF efter CR Til Fra	Angiv, om printeren automatisk skal udføre et linjeskift (LF) efter en vognreturkommando (CR). <b>Bemærk!</b> Fra er standardindstillingen.



Brug	For at
<p><b>Nyt skuffenr.</b></p> <p>Tildel MP-arkføder Fra Ingen 0 – 199</p> <p>Tildel bakke [x] Fra Ingen 0 – 199</p> <p>Tildel manuelt papir Fra Ingen 0 – 199</p> <p>Tildel manu. konvolut Fra Ingen 0 – 199</p>	<p>Konfigurer printeren til at kunne arbejde med printersoftware eller programmer, der bruger andre kildetildelinger til skuffer og arkfødere.</p> <p><b>Bemærkninger:</b></p> <ul style="list-style-type: none"> <li>• Standardindstillingen er Fra.</li> <li>• "Ingen" ignorerer kommandoen til valg af papirindføring. Denne indstilling vises kun, når den er valgt af PCL 5-fortolkeren.</li> <li>• Med "0 – 199" kan du angive en personlig indstilling.</li> </ul>
<p><b>Nyt skuffenr.</b></p> <p>Vis fabriksindstillinger</p> <p>MPF-standard = 8 T1-standard = 1 T1-standard = 4 T1-standard = 5 T1-standard = 20 T1-standard = 21 Konvol.std. = 6 MPapirstandard = 2 Man.konv.std = 3</p>	<p>Viser den standardindstilling, der er knyttet til hver skuffe og arkføder.</p>
<p><b>Nyt skuffenr.</b></p> <p>Gendan standarder Ja Nej</p>	<p>Gendan standardindstillingerne for alle skuffer og arkfødere.</p>

## Menuen HTML

Brug		For at
<b>Skrifttypenavn</b> Albertus MT Antique Olive Apple Chancery Arial MT Avant Garde Bodoni Bookman Chicago Clarendon Cooper Black Copperplate Coronet Courier Eurostile Garamond Geneva Gill Sans Goudy Helvetica Hoefler Text Intl CG Times Intl Courier Intl Univers	Joanna MT Letter Gothic Lubalin Graph Marigold MonaLisa Recut Monaco New CenturySbk New York Optima Oxford Palatino StempelGaramond Taffy Times TimesNewRoman Univers Zapf Chancery NewSansMTCS NewSansMTCT New SansMTJA NewSansMTKO	Angiv standardskrifttypen for HTML-dokumenter. <b>Bemærk!</b> Skrifttypen Times bruges i HTML-dokumenter, hvori der ikke er angivet en skrifttype.

Brug	For at
<b>Skrifttjæstørrelse</b> 1–255 pkt.	Angiv standardskrifttjæstørrelsen for HTML-dokumenter. <b>Bemærkninger:</b> <ul style="list-style-type: none"> <li>• 12 pkt. er standardindstillingen.</li> <li>• Skrifttjæstørrelsen kan justeres i intervaller à ét punkt.</li> </ul>
<b>Skalering</b> 1–400%	Skaler standardskrifttjæstørrelsen for HTML-dokumenter. <b>Bemærkninger:</b> <ul style="list-style-type: none"> <li>• Standardindstillingen er 100 %.</li> <li>• Skalering kan justeres i intervaller på én %.</li> </ul>
<b>Retning</b> Stående Liggende	Angiv retningen for HTML-dokumenter. <b>Bemærk!</b> Standardindstillingen er Stående.
<b>Margenstjæstørrelse</b> 8-255 mm	Angiv sidemargen for HTML-dokumenter. <b>Bemærkninger:</b> <ul style="list-style-type: none"> <li>• 19 mm er standardindstillingen.</li> <li>• Margenstjæstørrelse kan ændres i intervaller på 1 mm.</li> </ul>

Brug	For at
<b>Baggrunde</b> Udskriv ikke Udskriv	Angiv, om baggrunde skal udskrives på HTML-dokumenter. <b>Bemærk!</b> Udskriv er standardindstillingen.

## Menuen Billede

Brug	For at
<b>autotilpas</b> Til Fra	Vælg en optimal papirstørrelse, skalering og retning. <b>Bemærk!</b> Standardindstillingen er Til. Den tilsidesætter indstillingerne for skalering og retning for enkelte billeder.
<b>Inverter</b> Til Fra	Inverter bi-tonale monokrombilleder. <b>Bemærkninger:</b> <ul style="list-style-type: none"> <li>• Standardindstillingen er fra.</li> <li>• Denne indstilling gælder ikke for GIF- eller JPEG-billeder.</li> </ul>
<b>Skalering</b> Forankres øverst til v. Tilpas Forankres i centrum Tilpas i højden/bredden Tilpas i højden Tilpas i bredden	Skaler billedet, så det passer til den valgte papirstørrelse. <b>Bemærkninger:</b> <ul style="list-style-type: none"> <li>• Standardindstillingen er Tilpas.</li> <li>• Når Autotilpas er angivet til Til, indstilles skaleringen automatisk til Tilpas.</li> </ul>
<b>Retning</b> Stående Liggende Omvendt stående Omvendt liggende	Indstil billedretningen. <b>Bemærk!</b> Standardindstillingen er Stående.

## Menuen Hjælp

Menuen Hjælp består af en række hjælpesider, der gemmes i printeren som PDF filer. De indeholder praktiske oplysninger om brug af printeren og udførelse af udskrivningsopgaver.

Der er gemt engelske, franske, tyske og spanske udgaver på printeren. Øvrige oversættelser findes på <http://support.dell.com>.

Menupunkt	Beskrivelse
Udskriv alle guider	Udskriver alle vejledninger
Udskriftskvalitet	Indeholder oplysninger om løsning af problemer med udskriftskvalitet
Vejledning til udskrivning	Indeholder oplysninger om ilægning af papir og andre specialmedier
Vejledning til medier	Indeholder en liste over de understøttede papirstørrelser for bakker og arkfødere
Vejledning til udskrivningsfejl	Indeholder oplysninger om løsning af printerfejl
Menuen Kort	Indeholder en liste over kontrolpanelets menuer og indstillinger på printeren
Informationsvejledning	Indeholder hjælp til søgning efter ydeligere oplysninger

Menupunkt	Beskrivelse
Vejledning til tilslutning	Indeholder oplysninger om lokal tilslutning af printeren (USB) eller tilslutning til et netværk
Vejledning til transport	Indeholder instruktioner til sikker flytning af printeren
Vejledning til forbrugsstoffer	Indeholder varenumre til bestilling af forbrugsstoffer

# Sparer penge og redder miljøet

## Spare papir og toner

Undersøgelser viser, at helt op til 80 % af CO<sub>2</sub>-fodaftrykket for en printer er forbundet med papirforbruget. Du kan reducere din printers CO<sub>2</sub>-påvirkning markant ved at bruge genbrugspapir og følge råd som at udskrive på begge sider af papiret og udskrive flere sider på det samme ark.

Se "Brug Økotilstand" på side 126 for at få oplysninger om, hvordan du hurtigt kan spare papir og energi med én printerindstilling.

## Bruge genbrugspapir

Som et miljøbevidst firma understøtter vi genbrug af kontorpapir, der er særligt fremstillet til brug i laserprintere. Du kan finde flere oplysninger om genbrugspapir, som fungerer godt sammen med din printer under "Brug af genbrugspapir" på side 66.

## Besparelse på forbrugsstoffer

### Bruge begge sider af papiret

Hvis din printermodel understøtter dupleksudskrivning, kan du kontrollere, om der udskrives på en eller to sider af papiret, ved at vælge **2-sidet udskrivning** i dialogboksen Udskriv.

### Placer flere sider på ét ark papir

Du kan udskrive op til 16 sammenhængende sider af et flersidet dokument på én side af et enkelt ark papir ved at vælge en indstilling fra afsnittet til udskrivning af flere sider (X pr. side) i dialogboksen Udskriv.

### Undersøg det første udkast for eventuelle fejl

Før du udskriver eller tager flere kopier af et dokument, skal du:

- Brug funktionen Vis udskrift, som du kan vælge i dialogboksen Udskriv, for at se, hvordan dokumentet kommer til at se ud, før du udskriver det.
- Udskriv én kopi af dokumentet for at kontrollere indholdet og formatet for eventuelle fejl.

### Undgå papirstop

Angiv papirtype og -størrelse korrekt for at undgå papirstop. Der er flere oplysninger i "Undgå papirstop" på side 149.

## Spare energi

### Bruge Økotilstand

1 Åbn en webbrowser, og angiv derefter printerens IP-adresse i adressefeltet.

**Bemærkninger:**

- Se printerens IP-adresse i TCP/IP-afsnittet i menuen Netværk/porte. IP-adressen vises som fire sæt tal, adskilt af punktummer, f.eks. 123,123.123,123.
- Hvis du bruger en proxyserver, skal du deaktivere den midlertidigt for at indlæse websiden korrekt.

2 Klik på **Indstillinger >Generelle indstillinger >Øko-tilstand**.

3 Vælg en indstilling.

Brug	For at
Fra	Brug fabriksindstillingerne for alle indstillinger forbundet med Økotilstand. <b>Bemærkninger:</b> <ul style="list-style-type: none"> <li>• Indstillinger, der blev ændret, da andre tilstande var valgt, nulstilles til fabriksindstillingerne.</li> <li>• Fra understøtter printerens ydelsesspecifikationer.</li> </ul>
Energi	Reducer energiforbruget, især når printeren er tændt, men ikke i brug. <b>Bemærkninger:</b> <ul style="list-style-type: none"> <li>• Printerens motorer starter ikke, før et dokument er klar til udskrivning. Du vil måske opleve en kort forsinkelse, før den første side udskrives.</li> <li>• Printeren går i slumringstilstand efter ét minuts inaktivitet.</li> <li>• Printerdisplayet slukkes, når printeren er i slumretilstand.</li> <li>• Lys på hæftefinisher og andre optionsfinishers slukkes, når printeren er i slumretilstand.</li> </ul>
Energi/Papir	Brug alle indstillinger forbundet med Energi- og Papirbesparelse.
Almindeligt papir	Slå den automatiske to-sidede (dupleks) udskriftsfunktion til.

4 Klik på **Send**.

### Reduktion af printerstøj

Du kan bruge Lydløs tilstand til at mindske støjen fra printeren.

1 Naviger til følgende via printerens kontrolpanel:

 >Indstillinger >  >Indstillinger >  >Generelle indstillinger >  >Lydløs tilstand > 

2 Vælg en indstilling.

Brug	For at
Til	Reducer printerstøj. <b>Bemærkninger:</b> <ul style="list-style-type: none"> <li>• Alle udskriftsjob behandles med nedsat hastighed.</li> <li>• Printerens motorer starter ikke, før et dokument er klar til udskrivning. Der vil være en kortvarig forsinkelse, før den første side udskrives.</li> <li>• Alarm- og kassettelydene deaktiveres.</li> <li>• Printeren ignorerer forhåndsstart.</li> </ul>
Fra	Brug standardindstillingerne. <b>Bemærk!</b> Disse indstillinger understøtter printerens ydelsesspecifikationer.

3 Tryk på .

## Tilpasning af slumringstilstand

Du kan spare energi ved at reducere antallet af minutter, der går, før printeren går i slumringstilstand. Vælg en værdi fra 1 til 120. Standardindstillingen er 30 minutter.

**Bemærk!** Printeren kan modtage udskriftsjob, selvom den er i slumringstilstand.

### Brug af Embedded Web Server

1 Åbn en webbrowser, og angiv derefter printerens IP-adresse i adressefeltet.

#### Bemærkninger:

- Se printerens IP-adresse i TCP/IP-afsnittet i menuen Netværk/porte. IP-adressen vises som fire sæt tal, adskilt af punktummer, f.eks. 123,123.123,123.
- Hvis du bruger en proxyserver, skal du deaktivere den midlertidigt for at indlæse websiden korrekt.

2 Naviger til:

**Indstillinger > Generelle indstillinger > Timeout**

3 I feltet Slumringstilstand skal du indtaste det antal minutter, printeren skal vente, før den går i slumringstilstand.

4 Klik på **Send**.

### Brug af printerens kontrolpanel

1 Naviger til følgende via printerens kontrolpanel:

 > Indstillinger >  > Indstillinger >  > Generelle indstillinger >  > Timeout >  > Slumringstilstand > 

2 I feltet Slumringstilstand skal du vælge det antal minutter, printeren skal vente, før den går i slumringstilstand.

3 Tryk på .

## Brug af dvaletilstand

Dvale er en driftstilstand, der bruger meget lidt strøm. I dvaletilstand lukkes alle de andre systemer sikkert ned.

### Bemærkninger:

- Sørg for at vække printeren fra dvaletilstand, før du sender et udskriftsjob. En hård nulstilling eller et langt tryk på slumreknappen vækker printeren fra dvaletilstand.
- Hvis printeren er i dvaletilstand, er Embedded Web Server deaktiveret.

## Brug af Embedded Web Server

- 1 Åbn en webbrowser, og angiv derefter printerens IP-adresse i adressefeltet.

### Bemærkninger:

- Se printerens IP-adresse i TCP/IP-afsnittet i menuen Netværk/porte. IP-adressen vises som fire sæt tal, adskilt af punktummer, f.eks. 123,123.123,123.
- Hvis du bruger en proxyserver, skal du deaktivere den midlertidigt for at indlæse websiden korrekt.

- 2 Klik på **Indstillinger >Generelle indstillinger >Indstillinger for dvaleknop**.

- 3 Vælg **Dvale** på rullemenuen "Tryk på knappen Slumre" eller "Tryk på Slumre, og hold den nede".

- 4 Klik på **Send**.

## Brug af printerens kontrolpanel

- 1 Naviger til følgende via printerens kontrolpanel:

 > **Indstillinger** >  > **Indstillinger** >  > **Generelle indstillinger** > 

- 2 Tryk på piletasterne, indtil **Tryk på knappen Slumre** eller **Tryk på Slumre, og hold den nede** vises, og tryk derefter på .

- 3 Tryk på piletasterne, indtil **Dvale** vises, og tryk derefter på .

### Bemærkninger:

- Når Tryk på knappen Slumre er indstillet til Dvale, kan du sætte printeren i dvaletilstand med et kort tryk på knappen Slumre.
- Når Tryk på Slumre, og hold den nede er indstillet til Dvale, kan du sætte printeren i dvaletilstand med et langt tryk på knappen Slumre.

## Justere printerdisplayets lysstyrke

Du kan indstille lysstyrken, hvis du vil spare energi, eller hvis du har svært ved at læse teksten på displayet.

## Brug af Embedded Web Server

- 1 Åbn en webbrowser, og angiv derefter printerens IP-adresse i adressefeltet.



**Bemærkninger:**

- Se printerens IP-adresse i TCP/IP-afsnittet i menuen Netværk/porte. IP-adressen vises som fire sæt tal, adskilt af punktummer, f.eks. 123,123.123,123.
- Hvis du bruger en proxyserver, skal du deaktivere den midlertidigt for at indlæse websiden korrekt.

**2** Klik på **Indstillinger >Generelle indstillinger**.

**3** I feltet Skærmens lysstyrke skal du indtaste lysstyrken i procent for displayet.

**4** Klik på **Send**.

## Genbrug

### Genbrug af Dell-produkter

Du kan returnere Dell-produkter mhp. genbrug:

- 1** Besøg vores websted på [www.dell.com/recycle](http://www.dell.com/recycle).
- 2** Vælg land eller område.
- 3** Følg vejledningen på computerskærmen.

## Sikring af printeren

### Brug af sikkerhedslåsen

Printeren er udstyret med en sikkerhedslås. Når en lås, der er kompatibel med de fleste bærbare computere, er isat, er printeren låst. Når den er låst, kan systemkortets afskærmning og systemkortet ikke fjernes. Sæt en sikkerhedslås på printeren ved den viste placering.



### Erklæring om flygtighed

Din printer indeholder forskellige typer hukommelse, der kan lagre enheds- og netværksindstillinger samt brugerdata.

Hukommelsestyper	Beskrivelse
Flygtig hukommelse	Din printer bruger standard-RAM (Random Access Memory) til midlertidigt at bufferlagre brugerdata under enkle udskriftsjob.
Ikke-flygtig hukommelse	Din printer bruger muligvis to slags ikke-flygtig hukommelse: EEPROM og NAND (flashhukommelse). Begge typer bruges til at gemme operativsystemet, enhedsindstillinger, netværksoplysninger, bogmærkeindstillinger og integrerede løsninger.
Harddiskhukommelse	I visse printere er der installeret en harddisk. Printerharddisken er beregnet på enhedsspecifik funktionalitet. Det giver enheden mulighed for at bevare brugerdata fra komplekse udskriftsjob samt formulardata og skrifttyperdata.

Slet indholdet af en installeret printerhukommelse under følgende omstændigheder:

- Printeren tages ud af brug.
- Printerens harddisk skal udskiftes.
- Printeren skal flyttes til en anden afdeling eller placering.
- Printeren skal efterses af udefrakommende.
- Printeren skal flyttes fra arbejdspladsen i forbindelse med eftersyn.
- Printeren vil blive solgt til en anden virksomhed.

## Bortskaffelse af en printerharddisk

**Bemærk!** Nogle printermodeller har muligvis ikke en printerharddisk installeret.

I miljøer med høj sikkerhed kan det være nødvendigt med yderligere tiltag for at sikre, at fortrolige data på en printerharddisk ikke er tilgængelige, når printeren eller harddisken fjernes fra arbejdspladsen.

- **Afmagnetisering** – Rydder harddisken med et magnetfelt, der sletter alle gemte data
- **Knusning** – Sammenpresser fysisk harddisken, så komponenterne ødelægges og ikke kan læses
- **Makulering** – Optrævler fysisk harddisken til små metalstykker

**Bemærk!** De fleste data kan slettes elektronisk, men den eneste metode, der garanterer, at alle data er helt slettet, er ved fysisk at ødelægge hver enkelt harddisk, hvorpå der kan være data gemt.

## Slette harddiskens flygtige hukommelse

Den flygtige hukommelse (RAM), der er installeret i printeren, kræver en strømkilde for at bevare oplysninger. Hvis du vil slette data, der er gemt i bufferen, skal du slukke printeren.

## Slette harddiskens ikke-flygtige hukommelse

Du kan slette individuelle indstillinger, enheds- og netværksindstillinger, sikkerhedsindstillinger og integrerede løsninger ved at udføre disse trin:

- 1 Sluk for printeren.
- 2 Tryk på **2** og **6** på tastaturet, og hold knapperne nede, mens du tænder printeren. Slip kun knapperne, når skærmen med statuslinjen vises.

Printeren udfører en startsekvens, og menuen Konfiguration vises. Når printeren er klar, vises en liste med funktioner på printerens display.

- 3 Tryk på piletasten op eller ned, indtil **Slet alle indstillinger** vises  
Printeren vil genstarte adskillige gange i løbet af denne proces.

**Bemærk!** Slet alle indstillinger fjerner enhedsindstillinger, løsninger, job og adgangskoder fra printerens hukommelse.

- 4 Naviger til:

**Tilbage > Afslut Konfigurationsmenu**

Printeren genstarter og vender derefter tilbage til normal driftstilstand.

## Slette printerharddiskens hukommelse

**Bemærk!** Nogle printermodeller har muligvis ikke en printerharddisk installeret.

Hvis du konfigurerer disksletning i printermenuerne, kan du fjerne resterende fortroligt materiale, der er efterladt af udskriftsjob, ved sikkert at overskrive filer, der er markeret til sletning.

### Brug af printerens kontrolpanel

- 1 Sluk for printeren.
- 2 Tryk på **2** og **6**, og hold dem nede, mens du tænder for printeren. Slip kun knapperne, når skærmen med statuslinjen vises.  
Printeren udfører en startsekvens, og menuen Konfiguration vises. Når printeren er klar, vises en liste med funktioner på printerens display.
- 3 Tryk på pilestasten op eller ned, indtil **Slet disk** vises ved siden af den korrekte måleenhed, og vælg derefter én af de følgende:
  - **Slet disk (hurtig)** - Med denne kan du overskrive disken med nuller på en gang.
  - **Slet disk (sikker)** - Med denne kan du overskrive printerens harddisk med tilfældige bitmønstre flere gange, efterfulgt af en kontrolkørsel. En sikker overskrivning overholder DoD 5220.22-M-standarden for sikker sletning af data fra en harddisk. Meget fortrolige oplysninger bør kun slettes ved hjælp af denne metode.
- 4 Tryk på pilestasten op eller ned, indtil beskeden **Ja** vises, og fortsæt så med disksletningen.

#### Bemærkninger:

- En statuslinje angiver, hvordan disksletningsopgaven skrider frem.
- Disksletning kan tage fra nogle minutter til mere end en time, og i den periode kan printeren ikke bruges til andre opgaver.

- 5 Naviger til:

**Tilbage > Afslut Konfigurationsmenu**

Printeren genstarter og vender derefter tilbage til normal driftstilstand.

## Konfiguration af printerharddiskkryptering

Aktivér harddiskkryptering for at forhindre tab af følsomme data, hvis printeren eller harddisken skulle blive stjålet.

**Bemærk!** Nogle printermodeller har muligvis ikke en printerharddisk installeret.

### Brug af Embedded Web Server

- 1 Åbn en webbrowser, og angiv derefter printerens IP-adresse i adressefeltet.

#### Bemærkninger:

- Se printerens IP-adresse i TCP/IP-afsnittet i menuen Netværk/porte. IP-adressen vises som fire sæt tal, adskilt af punktummer, f.eks. 123,123.123,123.

- Hvis du bruger en proxyserver, skal du deaktivere den midlertidigt for at indlæse websiden korrekt.

## 2 Klik på **Indstillinger > Sikkerhed > Diskkryptering**.

**Bemærk!** Diskkryptering vises kun i menuen Sikkerhed, hvis der er installeret en formateret, ikke-defekt printerharddisk.

## 3 Under Diskkryptering skal du vælge **Aktiver**.

### **Bemærkninger:**

- Hvis du aktiverer diskkryptering, sletter du printerharddiskens indhold.
- Diskkryptering kan tage fra nogle minutter til mere end en time, og i den periode kan printeren ikke bruges til andre opgaver.

## Brug af printerens kontrolpanel

### 1 Sluk for printeren.

### 2 Tryk på **2** og **6**, og hold dem nede, mens du tænder for printeren. Slip kun knapperne, når skærmen med statuslinjen vises.

Printeren udfører en startsekvens, og menuen Konfiguration vises. Når printeren er klar, vises en liste med funktioner på printerens display.

### 3 Naviger til:

#### **Diskkryptering > Aktiver**

**Bemærk!** Hvis du aktiverer diskkryptering, sletter du printerharddiskens indhold.

### 4 Vælg **Ja** for at fortsætte med disksletning.

### **Bemærkninger:**

- Sluk ikke printeren under krypteringsprocessen. Det kan medføre tab af data.
- Diskkryptering kan tage fra nogle minutter til mere end en time, og i den periode kan printeren ikke bruges til andre opgaver.
- En statuslinje angiver, hvordan disksletningsopgaven skrider frem. Når disken er krypteret, vender printeren tilbage til skærbilledet for aktivering eller deaktivering af diskkryptering.

### 5 Naviger til:

#### **Tilbage > Afslut Konfigurationsmenu**

Printeren genstarter og vender derefter tilbage til normal driftstilstand.

## Find oplysninger om printersikkerhed

I miljøer med høj sikkerhed kan det være nødvendigt med yderligere tiltag for at sikre, at fortrolige data på en printerharddisk ikke er tilgængelige for uautoriserede personer. Du kan få flere oplysninger ved at læse *Administratorguide til den integrerede webserver*.

## Vedligeholdelse af printeren

Du skal med jævne mellemrum udføre visse opgaver for at opretholde en optimal ydeevne for printeren.

**Advarsel! Potentiel skade:** Hvis du ikke opretholder den optimale ydeevne eller udskifter dele eller forbrugsstoffer når der bedes om det, kan det forårsage skade på printeren.

### Anslået antal sider tilbage

Det anslået antal tilbageværende sider er baseret på printerens seneste udskriftshistorik . Dets nøjagtighed kan variere meget og afhænger af mange faktorer, såsom faktisk dokumentindhold, indstillinger for udskriftskvalitet og andre indstillinger for printeren.

Nøjagtigheden af det anslået antal tilbageværende sider kan falde når det faktiske udskriftforbrug er forskelligt i forhold til det historiske udskriftsforbrug. Overvej det variable nøjagtighedsniveau før du køber eller erstatter forbrugsstoffer baseret på overslaget. Indtil den rette udskriftshistorik indhentes for printeren, forudsætter de første beregninger det fremtidige forbrug af forbrugsstoffer baseret på International Organization for Standardizations\* testmetoder og sideindhold.

\* Erklæret gennemsnitlig ydelsesværdi for uafbrudt brug af sort tonerkassette i henhold til ISO/IEC 19752.

## Rengøring af printeren

### Rengøring af printeren

**Bemærk!** Du bør udføre denne opgave med nogle måneders mellemrum.

**Advarsel! Potentiel skade:** Garantien dækker ikke skader på printeren, der er forårsaget af, at printeren håndteres forkert.

- 1 Kontroller, at printeren er slukket, og at stikket er taget ud af kontakten.



**FORSIGTIG! RISIKO FOR ELEKTRISK STØD:** Tag netledningen ud af stikkontakten, og fjern alle kabler fra printeren, før du går videre, for at reducere risikoen for elektrisk stød, når du skal rengøre printerens ydre.

- 2 Fjern alt papir fra standardbakken og MP-arkføderen.
- 3 Fjern støv, fnug og papirstumper omkring printeren med en blød børste eller en støvsuger.
- 4 Fugt en ren, fnugfri klud med vand, og brug den til at rense ydersiden af printeren.

**Advarsel! Potentiel skade:** Brug ikke husholdningsrengøringsmidler, da de kan beskadige printerens yderside.

- 5 Forvis dig om at alle områder af printeren er tørre før du begynder et nyt udskrivnings job.

## Tømning af en hulningsboks

1 Træk hulningsboksen ud.



2 Tøm boksen.

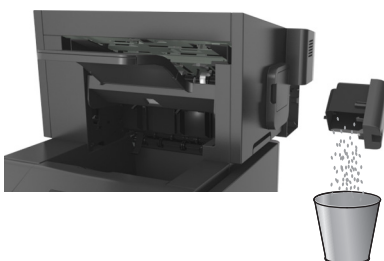

3 Sæt den tømte hulningsboks tilbage i finisheren, indtil den *klikker* på plads.



## Kontrol af status for dele og forbrugsstoffer

Der vises en meddelelse på printerdisplayet, når et forbrugsstof skal udskiftes, eller når der skal udføres vedligeholdelse.

### Kontrol af status for dele og forbrugsstoffer fra printerens kontrolpanel

Naviger til følgende via printerens kontrolpanel:

 >Status/forbrugsstoffer >  Vis forbrugsstoffer > 

### Kontrol af status for dele og forbrugsstoffer fra Embedded Web Server

**Bemærk!** Kontroller, at computeren og printeren er sluttet til det samme netværk.

1 Åbn en webbrowser, og angiv derefter printerens IP-adresse i adressefeltet.

**Bemærkninger:**

- Se printerens IP-adresse i TCP/IP-afsnittet i menuen Netværk/porte. IP-adressen vises som fire sæt tal, adskilt af punktummer, f.eks. 123,123.123,123.
- Hvis du bruger en proxyserver, skal du deaktivere den midlertidigt for at indlæse websiden korrekt.

2 Klik på **Enhedsstatus** >**Flere oplysninger**.

## Konfiguration af meddelelser om forbrugsstoffer fra Embedded Web Server

Du kan bestemme, hvordan du vil underrettes, når forbrugsstoffer er næsten tomme, snart tomme, næsten helt tomme eller er opbrugt, ved at indstille de valgbare varsler.

### Bemærkninger:

- Du kan indstille valgbare varsler for tonerpatronen, billedenheden og vedligeholdelsessættet.
- Alle valgbare varsler kan indstilles for de situationer, hvor forbrugsstofferne er næsten tomme, snart tomme eller næsten helt tomme. Ikke alle valgbare varsler kan indstilles for situationen, hvor forbrugsstoffet er opbrugt. Valgbart e-mail-varsel kan bruges til alle forbrugssituationer.
- Procentdelen af den anslåede rest af forbrugsstoffet kan indstilles for visse forbrugsstoffer og visse forbrugssituationer.

1 Åbn en webbrowser, og angiv derefter printerens IP-adresse i adressefeltet.

### Bemærkninger:

- Se printerens IP-adresse i TCP/IP-afsnittet i menuen Netværk/porte. IP-adressen vises som fire sæt tal, adskilt af punktummer, f.eks. 123,123.123,123.
- Hvis du bruger en proxyserver, skal du deaktivere den midlertidigt for at indlæse websiden korrekt.

2 Klik på **Indstillinger > Udskriftsindstillinger > Beskeder om forbrugsstoffer**.

3 På rullelisten for hvert forbrugstof skal du vælge blandt følgende meddelelsesindstillinger:

Meddelelse	Beskrivelse
Fra	Normal printerfunktion for alle forbrugsstoffer anvendes.
Kun e-mail	Printeren danner en e-mail, når forbrugssituationen opstår. Status for forbrugsstoffet vises på menüsiden og statussiden.
Advarsel	Printeren viser en advarsel og danner en e-mail om status for forbrugsstoffet. Printerens stopper ikke, når forbrugssituationen opstår.
Stop, kan fortsætte <sup>1</sup>	Printeren stopper behandlingen af job, når forbrugssituationen opstår, og brugeren skal trykke på en knap for at fortsætte udskrivningen.
Stop, kan ej fortsætte <sup>1,2</sup>	Printeren stopper, når forbrugssituationen opstår. Forbrugsstoffet skal udskiftes, før udskrivningen kan fortsætte.

<sup>1</sup> Printeren danner en e-mail om status for forbrugsstoffet, når forbrugsmeddelelser er aktiveret.

<sup>2</sup> Printerens stopper, når visse forbrugsstoffer er brugt op, så den ikke beskadiges.

4 Klik på **Send**.

## Bestilling af forbrugsstoffer

### Bestilling af forbrugsstoffer med Værktøj til bestilling af forbrugsstoffer

1 Klik på  eller **Start**.

2 Klik på **Alle programmer** eller **Programmer**, og vælg derefter printerprogrammappen fra listen.



3 Vælg din printer og gå til:

**Statusovervågningscenter >Bestil forbrugsstoffer**

4 Udfør én af følgende handlinger i dialogboksen Bestil printerforbrugsstoffer:

- Klik på **Bestil online** for at bestille forbrugsstoffer over internettet.
- Klik på **Bestil over telefon** for at bestille forbrugsstoffer over telefon.

## Bestilling af forbrugsstoffer med Printerhjem

1 Klik på  eller **Start**.

2 Klik på **Alle programmer** eller **Programmer**, og vælg derefter printerprogrammappen fra listen.

3 Vælg din printer og gå til:

**Dell Printerhjem >Vedligeholdelse >Bestil forbrugsstoffer**

4 Udfør én af følgende handlinger i dialogboksen Bestil printerforbrugsstoffer:

- Klik på **Bestil online** for at bestille forbrugsstoffer over internettet.
- Klik på **Bestil over telefon** for at bestille forbrugsstoffer over telefon.

## Bestilling af et vedligeholdelsessæt

Kontakt det sted, hvor du købte printeren, for at bestille et vedligeholdelsessæt.

## Bestilling af rullesæt

Kontakt det sted, hvor du købte printeren, hvis du vil bestille et rullesæt.

## Opbevaring af forbrugsstoffer

Vælg et køligt, rent opbevaringssted til forbrugsstofferne til printeren. Opbevar forbrugsstoffer med den rigtige side op i originalemballagen, indtil de skal bruges.

Forbrugsstofferne må ikke udsættes for:

- Direkte sollys
- Temperaturer over 35° C
- Høj luftfugtighed over 80%
- Saltmættet luft
- Ætsende luftarter
- Meget støv

## Udskiftning af forbrugsstoffer

### Udskiftning af tonerpatronen

- 1 Løft frontdækslet, og træk MP-arkføder-panelet ned.

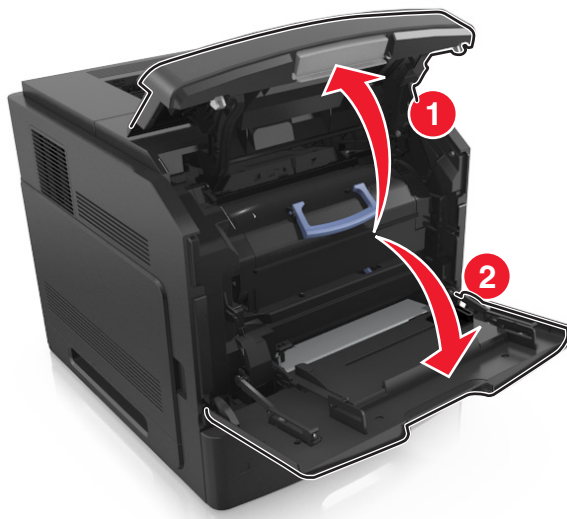

- 2 Træk patronen ud af printeren ved hjælp af håndtaget.



- 3 Pak den nye tonerpatron ud, fjern enballagen og ryst derefter patronen for at fordele toner.



- 4 Indsæt tonerpatronen i printeren ved at justere pilene på sideskinnerne på patronen med pilene på sideskinnerne inden i printeren.

**Bemærk!** Sørg for, at patronen er skubbet helt ind.

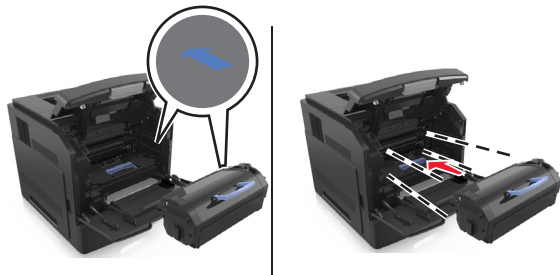

**Advarsel! Potentiell skade:** Ved udskiftning af en tonerpatron, må du ikke udsætte billedenheden for direkte sollys i længere tid. Hvis produktet udsættes for lys i længere tid, kan det skabe problemer med udskriftskvaliteten.

- 5 Luk panelet til MP-arkføderen og frontdækslet.

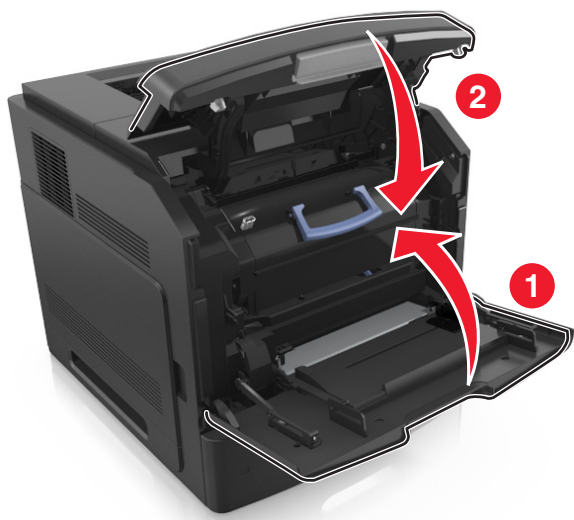

## Udskiftning af billedenheden

- 1 Løft frontdækslet, og træk MP-arkføder-panelet ned.

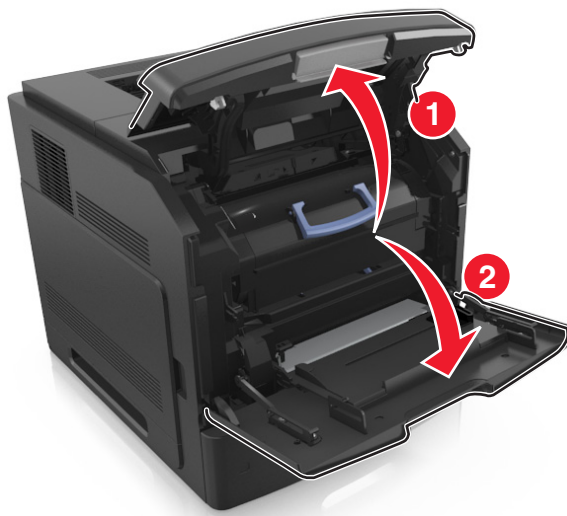

- 2 Træk patronen ud af printeren ved hjælp af håndtaget.

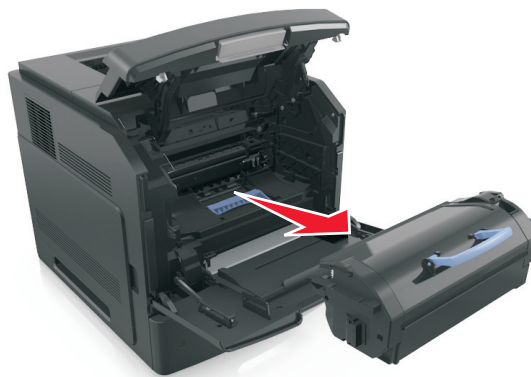

- 3 Træk billedenheden ud af printeren ved hjælp af håndtaget.

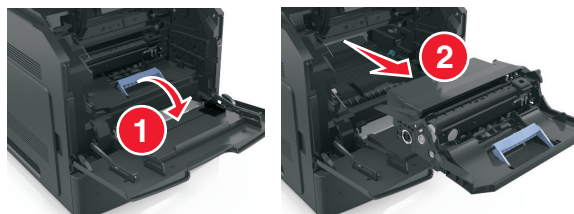

- 4 Pak den nye billedenhed ud, og fjern al emballage.

**Advarsel! Potentiel skade:** Billedenheden må ikke udsættes for direkte lys i mere end ti minutter. Hvis produktet udsættes for lys i længere tid, kan det skabe problemer med udskriftskvaliteten.

**Advarsel! Potentiel skade:** Undgå at berøre den skinnende blå fotokonduktortromle under billedenheden. Hvis du gør det, kan det påvirke kvaliteten på fremtidige udskriftsjob.

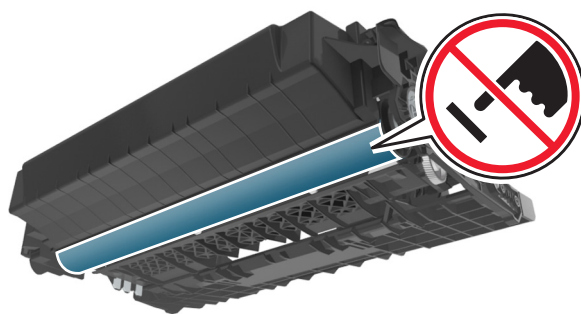

5 Ryst den nye billedenhed.

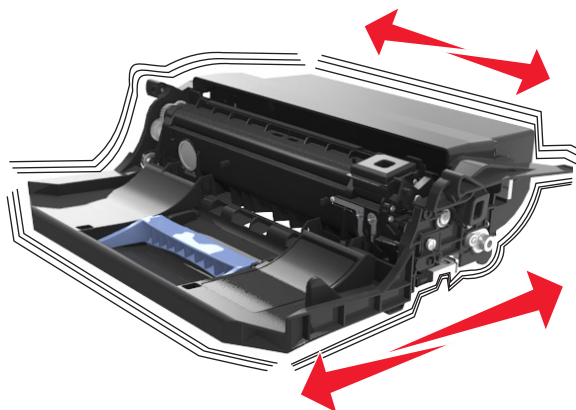

6 Indsæt billedenheden i printeren ved at justere pilene på sideskinnerne på enheden med pilene på sideskinnerne inden i printeren.

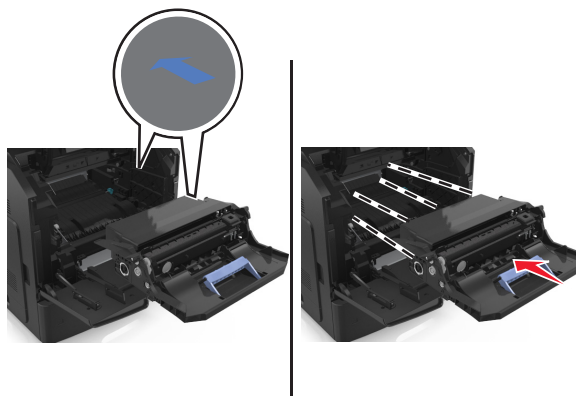

7 Indsæt tonerpatronen i printeren ved at justere pilene på sideskinnerne på enheden med pilene på sideskinnerne inden i printeren.

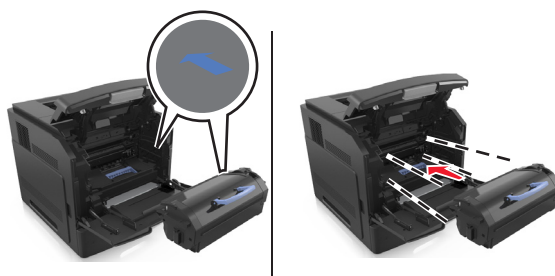

8 Luk panelet til MP-arkføderen og frontdækslet.

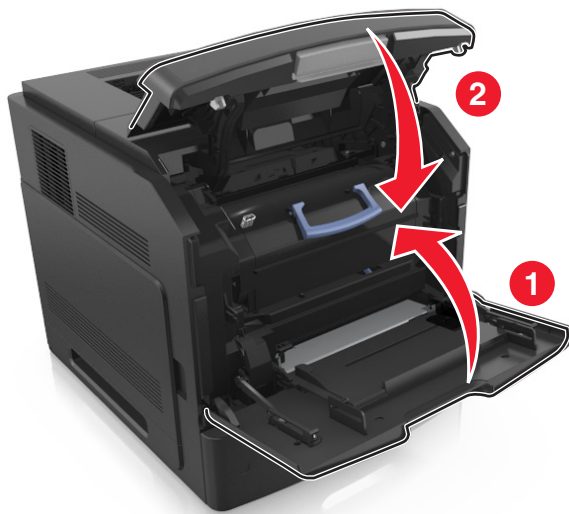

## Udskiftning af en hæftekassette

1 Åbn panelet til hæfteenheden.

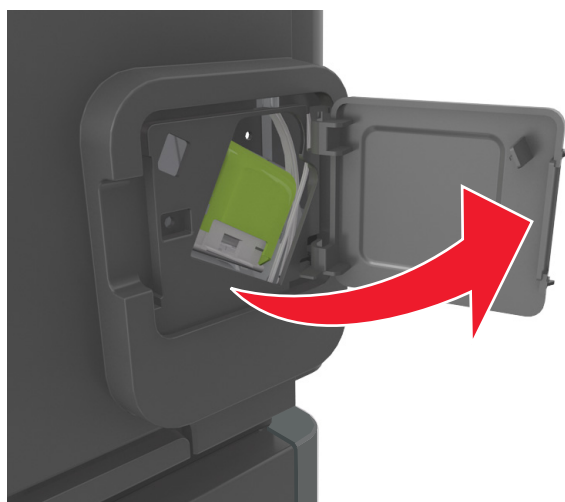

2 Træk låsen til hæftekassetteholderen ned, og træk derefter holderen ud af finisheren.

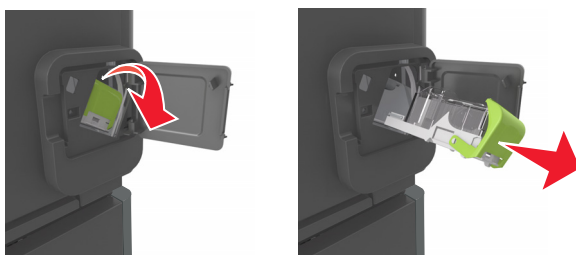

3 Klem på begge sider af det tomme hæfteetui med fingrene, og fjern hæfteetuiet fra kassetten.

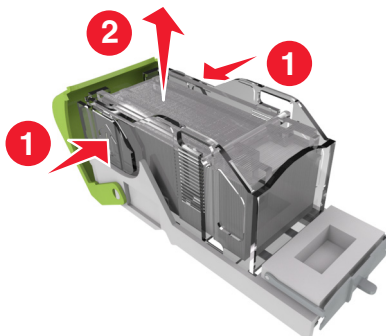

4 Indsæt forsiden af det nye hæfteetui i hæftekassetten, og tryk bagenden ind i kassetten.

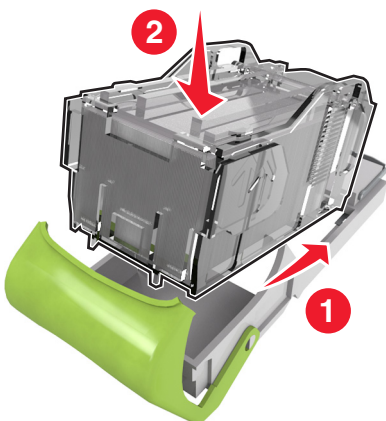

5 Skub hæftekassetten ind, indtil den *klikker* på plads.

6 Luk panelet til hæfteenheden.

## Flytning af printeren

### Inden du flytter printeren

**⚠ FORSIGTIG! RISIKO FOR SKADE:** Før du flytter printeren, skal du følge disse retningslinjer for at forebygge personskader eller skader på printeren:

- Sluk printeren, og tag derefter netledningen ud af stikkontakten.
- Frakobl alle ledninger og kabler fra printeren.
- Hvis to eller flere valgfrie finishers er installeret, skal du fjernefinisherne enkeltvis fra printeren.

#### Bemærkninger:

- Sørg for at fjerne den øverste finisher først.
- For at fjerne finisheren, skal du holde finisheren på begge sider og løfte hængslerne for at låse finisheren op.

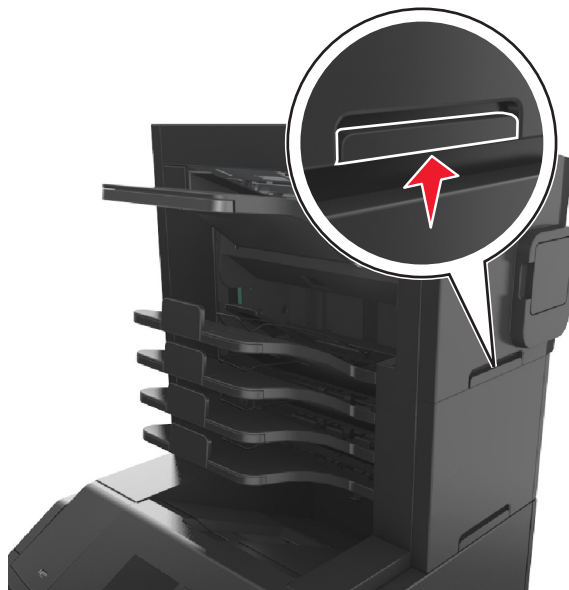

- Hvis printeren ikke har en base med hjul, men er konfigureret med valgfrie bakker, skal du fjerne bakkerne.  
**Bemærk!** Træk låsen i højre side af den valgfrie bakke mod fronten af bakken, indtil den *klikker* på plads.



- Brug håndtagene på begge sider af printeren til at løfte den med.
- Undgå at holde fingrene under printeren, når du sætter den ned.
- Sørg for at der er tilstrækkelig luft omkring printeren.
- Brug kun den netledning, der leveres sammen med dette produkt, eller en erstatningsnetledning, som er godkendt af producenten.

**Advarsel! Potentiel skade:** Skader på printeren, der skyldes forkert håndtering, dækkes ikke af printerens garanti.



## **Flytter printeren til en anden placering**

Printeren og dens hardwareelementer kan flyttes sikkert til et andet sted under hensyntagen til følgende forholdsregler:

- Enhver vogn, som bruges til at flytte printeren, skal have en overflade, som kan understøtte hele printerens underside.
- Hvis der bruges en vogn til at transportere hardwareelementerne, skal bunden være tilstrækkelig stor i forhold til elementerne.
- Hold printeren i opretstående position.
- Undgå voldsomme rystelser.

## **Transport af printeren**

Ved transport af printeren skal man bruge den originale emballage eller ringe til forhandleren for at få et flyttesæt.

# Styring af printeren

## Administrere printerbeskeder

Brug programmet Status Messenger til at få vist fejlmeddelelser, der kræver handling på printeren. Hvis der opstår en fejl, vises en tekst, som fortæller dig, hvad fejlen er, og angiver de relevante gendannelsesoplysninger.

Hvis du har installeret Status Messenger sammen med printersoftware, starter programmet automatisk, når softwaren er installeret. Installation er fuldført, når du ser Status Messenger-ikonet på proceslinjen.

### Bemærkninger:

- Denne funktion er kun tilgængelig i Windows XP eller nyere.
- Kontroller, at understøttelse af tovejskommunikation er aktiveret. Dette er nødvendigt, for at printeren og computeren kan kommunikere med hinanden.

## Deaktivering af Status Messenger

- 1 Højreklik på ikonet Status Messenger på proceslinjen.
- 2 Vælg **Afslut**.

## Aktivering af Status Messenger

- 1 Klik på  eller **Start**.
- 2 Klik på **Alle programmer** eller **Programmer**, og vælg derefter printerprogrammappen fra listen.
- 3 Vælg printeren, og klik derefter på **Status Messenger**.

## Åbne statusovervågningscenter

Brug programmet Statusovervågningscenter til at få vist status for en printer, der er tilsluttet via USB- eller netværket-, og bestille forsyningsstoffer over internettet.

**Bemærk!** Kontroller, at understøttelse af tovejskommunikation er aktiveret. Dette er nødvendigt, for at printeren og computeren kan kommunikere med hinanden.

- 1 Klik på  eller **Start**.
- 2 Klik på **Alle programmer** eller **Programmer**, og vælg derefter printerprogrammappen fra listen.
- 3 Klik på **Statusovervågningscenter**.

**Bemærk!** Klik på linket **Værktøj til bestilling af forbrugsstoffer**.

## Kontrol af det virtuelle display

- 1 Åbn en webbrowser, og angiv derefter printerens IP-adresse i adressefeltet.

**Bemærkninger:**

- Se printerens IP-adresse i TCP/IP-afsnittet i menuen Netværk/porte. IP-adressen vises som fire sæt tal, adskilt af punktummer, f.eks. 123,123.123,123.
- Hvis du bruger en proxyserver, skal du deaktivere den midlertidigt for at indlæse websiden korrekt.

2 Kontroller det virtuelle display, der vises i det øverste venstre hjørne af skærmen.

Det virtuelle display fungerer på samme måde, som et rigtigt display ville virke på printerens kontrolpanel.

## Ændring af fortrolige udskriftsindstillinger

**Bemærk!** Denne funktion er kun tilgængeligt på netværksprintere eller printere, som er tilsluttet en printserver.

1 Åbn en webbrowser, og angiv derefter printerens IP-adresse i adressefeltet.

**Bemærkninger:**

- Se printerens IP-adresse i TCP/IP-afsnittet i menuen Netværk/porte. IP-adressen vises som fire sæt tal, adskilt af punktummer, f.eks. 123,123.123,123.
- Hvis du bruger en proxyserver, skal du deaktivere den midlertidigt for at indlæse websiden korrekt.

2 Klik på **Konfiguration >Andre indstillinger**-tappen **>Sikkerhed >Indstilling af fortrolig udskrift**.

3 Rediger indstillingerne:

- Du kan angive et maksimumsantal for, hvor mange gange en PIN-kode kan indtastes. Når en bruger overskrider det angivne antal gange, som PIN-koden kan indtastes, slettes alle job for den pågældende bruger.
- Du kan angive udløbstiden for fortrolige udskrivningsjob. Hvis brugeren ikke har udskrevet de pågældende job inden for det angivne tidsrum, slettes alle job for den pågældende bruger.

4 Gem de nye indstillinger.

## Kopiering af printerindstillinger til andre printere

**Bemærk!** Denne funktion er kun tilgængelig på netværksprintere.

1 Åbn en webbrowser, og angiv derefter printerens IP-adresse i adressefeltet.

**Bemærkninger:**

- Se printerens IP-adresse i TCP/IP-afsnittet i menuen Netværk/porte. IP-adressen vises som fire sæt tal, adskilt af punktummer, f.eks. 123,123.123,123.
- Hvis du bruger en proxyserver, skal du deaktivere den midlertidigt for at indlæse websiden korrekt.

2 Klik på **Kopier printerindstillinger**.

3 Hvis du vil ændre sproget, skal du vælge et sprog på rullelisten, og derefter klikke på **Klik her for at sende sprog**.

4 Klik på **Printerindstillinger**.

5 Indtast kilde- og destinationsprinterens IP-adresser i de korrekte felter.

**Bemærk!** Hvis du vil tilføje eller fjerne en destinationsprinter, skal du klikke på **Tilføj destinations-IP** eller **Fjern destinations-IP**.

6 Klik på **Kopier printerindstillinger**.

## Gendannelse af fabriksindstillinger

Hvis du ønsker at beholde en liste over de aktuelle menuindstillinger som reference, skal du udskrive en side med menuindstillingerne, før du gendanner standardindstillingerne. Der er flere oplysninger i "Udskrivning af en side med menuindstillinger" på side 42.

Hvis du ønsker en mere omfattende metode til gendannelse af printerens standardindstillinger, skal du bruge funktionen Slet alle indstillinger. Der er flere oplysninger i "Slette harddiskens ikke-flygtige hukommelse" på side 131.

**Advarsel! Potentiel skade:** Valg af gendan standardindstillingerne returnerer de fleste printerindstillinger til standardindstillingerne. Undtagelserne inkluderer sproget på displayet, brugerstørrelser og meddelelser og netværk/port-menuindstillinger. Alle indlæste data i RAM slettes. Indlæste data, der er gemt i flashhukommelsen eller på printerharddisken, berøres ikke.

Naviger til følgende via printerens kontrolpanel:

 > Indstillinger >  > Indstillinger >  > Generelle indstillinger >  > Fabriksindstillinger >  > Gendan  
nu > 

## Fjerne papirstop

Vælg omhyggeligt papir og specialmedier, og ilæg medierne korrekt for at forebygge de fleste papirstop. Der er flere oplysninger i "Undgå papirstop" på side 149. Følg trinene i dette kapitel, hvis der opstår papirstop.

**Bemærk!** Genopret ved stop er som standard indstillet til Auto. Printeren genudskriver fastklemte sider, medmindre den påkrævede hukommelse til at tilbageholde siden skal bruges til andre printeropgaver.

## Undgå papirstop

### Ilæg papiret korrekt

- Kontroller, at papiret ligger plant i skuffen.

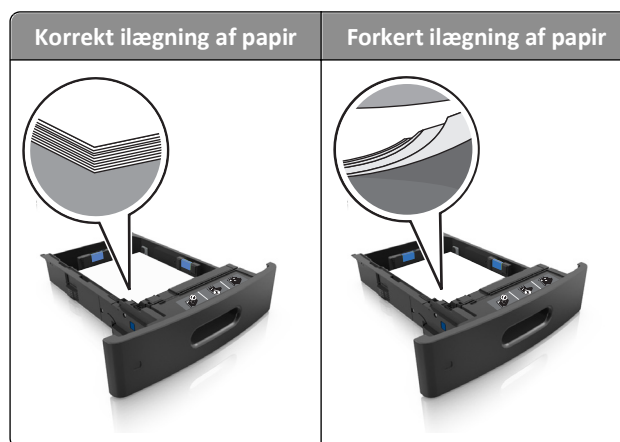

- Du må ikke fjerne en skuffe, mens printeren udskriver.
- Du må ikke lægge papir i en skuffe, mens printeren udskriver. Læg papir i bakken før udskrivning, eller vent på, at du bliver bedt om det.
- Du må ikke ilægge for meget papir. Sørg for, at stakken ikke når op til indikatoren for maksimal papirofyldning.

- Skub ikke papiret ind i skuffen. Ilæg papiret som vist på billedet.

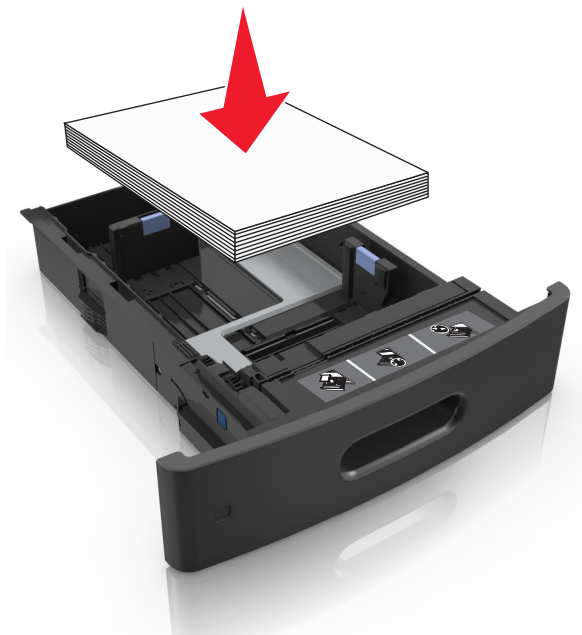

- Kontroller, at styrene i papirskuffen eller MP-føderen er korrekt placeret og ikke trykker hårdt mod papiret eller konvolutterne.
- Skub skuffen helt ind i printerens, når papiret er lagt i.
- Hvis du ilægger papir med huller til brug sammen med hæftefinisheren, skal du sørge for, at hullerne på papirets lange kant vender mod skuffens højre side.

Kilde	Udskriver	Papirretning
Skuffe	Ensidet	Den korte kant med huller føres ind i printerens først.
	Tosidet	Den korte kant uden huller føres ind i printerens først.
MP arkføder	Ensidet	Den korte kant med huller føres ind i printerens først.
	Tosidet	Den korte kant uden huller føres ind i printerens først.

**Bemærk!** Hvis hullerne på papirets lange kant vender mod skuffens venstre side, kan der opstå papirstop.

### Papiret skal indføres korrekt i postkassebakkerne (option)

- Sørg for at justere bakkeforlængerens, så indikatorerne for papirstørrelse passer til størrelsen på det anvendte papir.

#### Bemærkninger:

- Hvis bakkeforlængerens er kortere end den papirstørrelse, du udskriver på, vil der opstå papirstop i postkassebakken. Hvis du f.eks. udskriver på papir i Legal-størrelse, og bakkeforlængerens er indstillet til Letter-størrelse, opstår der papirstop.

- Hvis bakkeforlængerer er længere end den papirstørrelse, du udskriver på, bliver kanterne ujævne, og papiret stables ikke rigtigt. Hvis du f.eks. udskriver på papir i Letter-størrelse, og bakkeforlængerer er indstillet til Legal-størrelse, stables papiret ikke rigtigt.
- Hvis du har brug for at lægge papir tilbage i postkassebakken, skal du lægge papiret under bakkearmen og skubbe papiret helt tilbage.



**Bemærk!** Hvis papiret ikke anbringes under bakkearmen, opstår der papirstop på grund af en overfyldt bakke.

### Anvend det anbefalede papir

- Brug kun det anbefalede papir eller specialmedie.
- Læg ikke rynket, krøllet eller fugtigt papir i bakkerne.
- Bøj, luft og ret papir og specialmedier ud, før du lægger dem i skufferne.

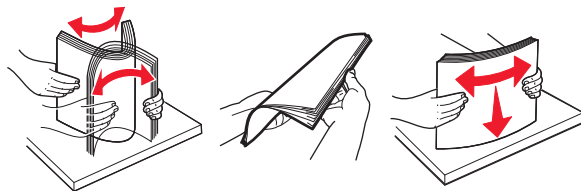

- Anvend ikke papir, der er klippet eller beskåret manuelt.
- Bland ikke papir af forskellige størrelser, vægt eller typer i den samme skuffe.
- Kontroller, at papirstørrelsen og -typen er angivet korrekt på computeren eller printerens kontrolpanel.
- Opbevar papiret i overensstemmelse med fabrikantens anbefalinger.

## Om meddelelser om papirstop og papirstoppets placering

Hvis der opstår papirstop, vises en meddelelse om papirstoppets placering på printerdisplayet sammen med oplysninger om, hvordan papirstoppet afhjælpes. Åbn de låger, dæksler og skuffer, der er angivet på displayet, for at fjerne papirstoppet.

### Bemærkninger:

- Hvis Papirstophjælp er indstillet til Til, vises **Kasserer sider** på displayet, og printeren fører tomme eller delvist udskrevne sider ud i standardbakken, når en fastklemt side er fjernet. Undersøg, om udskriften har tomme sider.
- Hvis Genopret ved stop er indstillet til Til eller Auto, udskriver printeren de fastklemte sider igen. Indstillingen Auto udskriver fastklemte sider igen, hvis der er nok ledig printerhukommelse.

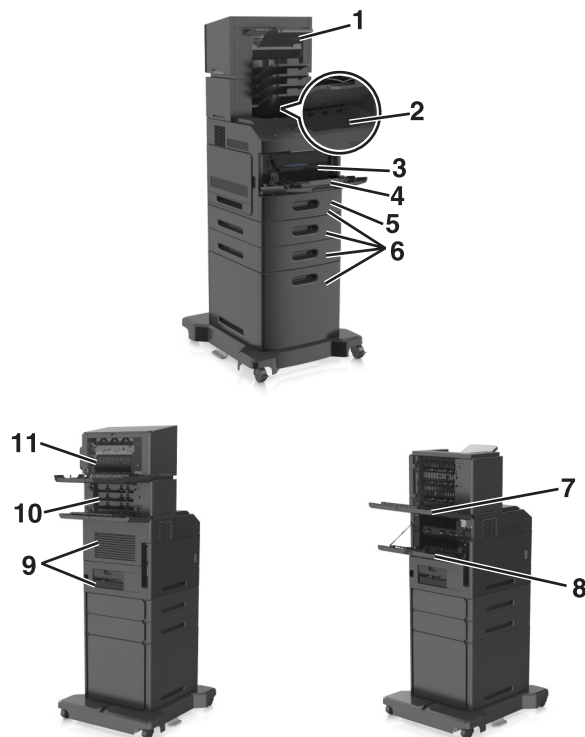

	Områder med papirstop	Printermeddelelse	Gør følgende...
1	Hæftefinisher	[x]-side stop, fjern papir, åbn panelet til hæfteenheden. Lad papiret ligge i bakken. [455–457]	Fjern papiret fra hæfteenhedens bakke, åbn lågen til hæfteenheden, tag hæftekassetten ud, og fjern derefter de fastklemte hæfteklammer.
2	Standardbakke	[x]-sidedstop, fjern stop i standardbakke. [203]	Fjern papir, der sidder fast i standardbakken.
3	Inden i printeren.	[x]-sidedstop, løft frontdækslet for at fjerne patronen. [200–201]	Åbn frontdækslet og MP-arkføderen, tag tonerpatronen og billedenheden ud, og fjern derefter det fastklemte papir.
4	MP arkføder	[x]-sidedstop, ryd manuel arkføder. [250]	Fjern alt papir fra MP-arkføderen, og fjern derefter det fastklemte papir.
5	Dupleksområde	[x]-sidedstop, fjern skuffe 1 for at rydde dupleks. [235–239]	Træk skuffe 1 helt ud, skub den forreste dupleksplade ned, og fjern derefter det fastklemte papir.
6	Bakker	[x]-sidedstop, åbn skuffe [x]. [24x]	Træk den angivne skuffe ud, og fjern derefter det fastklemte papir.
7	Outputexpander med høj kapacitet	[x]-papirstop, fjern papir, åbn bagpanel til expander. Lad papiret ligge i bakken. [43y.xx]	Åbn bagpanelet til outputexpanderen med høj kapacitet og fjern derefter det fastklemte papir.
8	Øverste bagpanel	[x]-sidedstop, åbn øverste bagpanel. [202]	Åbn bagpanelet på printeren, og fjern derefter det fastklemte papir.
9	Øverste panel og bageste dupleksområde	[x]-sidedstop, åbn øverste og nederste bagpanel. [231–234]	Åbn bagpanelet på printeren og det bageste dupleksområde, og fjern derefter det fastklemte papir.



	Områder med papirstop	Printermeddelelse	Gør følgende...
10	Mailbox	[x]-sidedstop, fjern papir, åbn bagpanel til postkasse. Lad papiret ligge i bakken. [41y.xx]	Åbn bagpanelet til postkassen, og fjern derefter det fastklemte papir.
11	Hæftefinishers bagpanel	[x]-sidedstop, fjern papir, åbn bagpanel til finisher. Lad papiret ligge i bakken. [451]	Åbn bagpanelet til hæftefinisheren, og fjern derefter det fastklemte papir.

## [x]-sidedstop, løft frontdækslet for at fjerne patronen. [200–201]

 **FORSIGTIG! VARM OVERFLADE:** Printeren kan være varm indvendig. For at formindske risikoen for skader pga. en varm komponent skal overfladen køle ned, før du rører den.

- 1 Løft frontdækslet, og træk MP-arkføder-panelet ned.

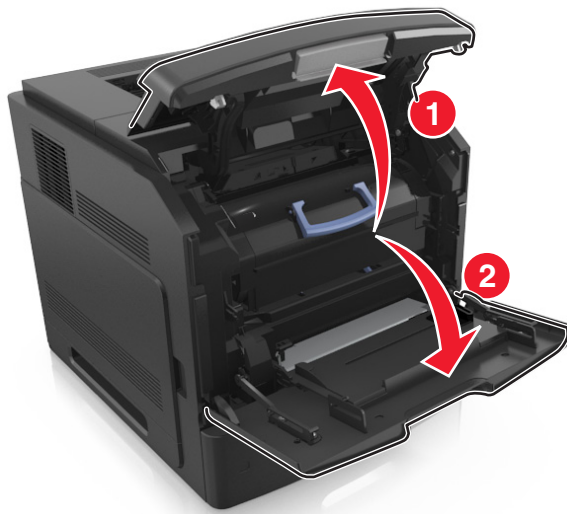

- 2 Løft det blå håndtag, og træk tonerpatronen ud af printeren.

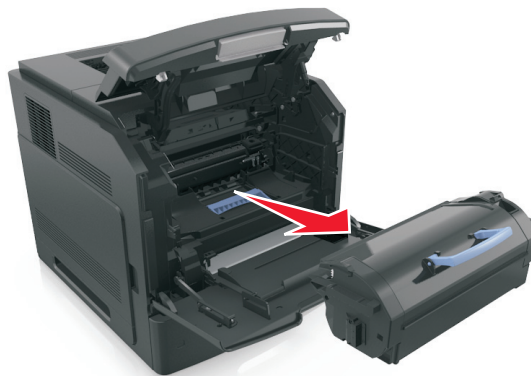

- 3 Sæt patronen til side.

- 4 Løft det blå håndtag, og træk billedenheden ud af printeren.

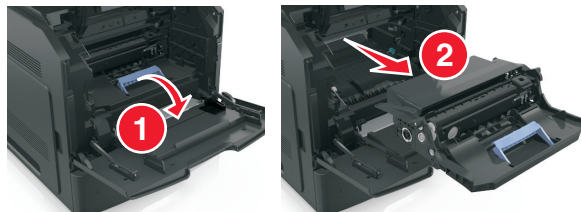

- 5 Anbring billedenheden på en flad, jævn overflade.

**Advarsel! Potentiel skade:** Billedenheden må ikke udsættes for direkte lys i mere end ti minutter. Hvis produktet udsættes for lys i længere tid, kan det skabe problemer med udskriftskvaliteten.

- 6 Træk det fastklemte papir forsigtigt til højre, og fjern det fra printeren.

**Bemærk!** Sørg for at fjerne alle papirdele.

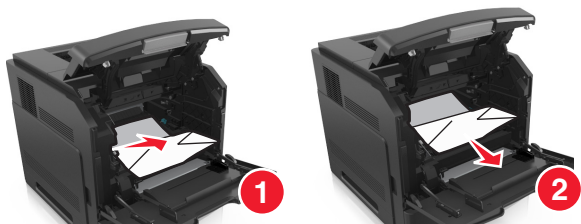

**Advarsel! Potentiel skade:** Det fastklemte papir kan være dækket af toner, som kan give pletter på tøjet og huden.

- 7 Installer billedenheden.

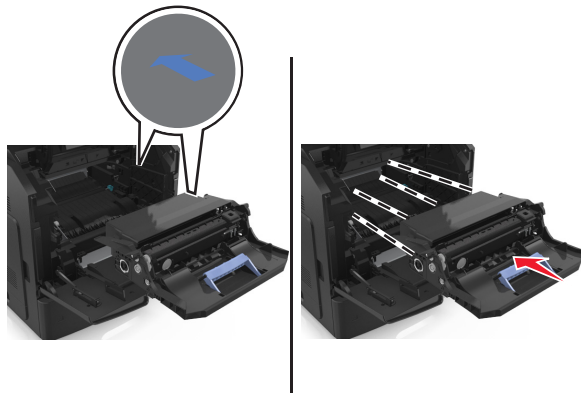

**Bemærk!** Brug pilene på siden af printeren som rettesnor.

- 8 Indsæt patronen i printeren, og skub det blå håndtag tilbage på plads.

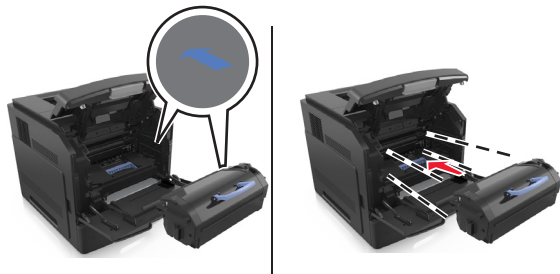

**Bemærkninger:**

- Juster pilene på tonerpatronen i forhold til pilene på printerens.
- Sørg for, at patronen er skubbet helt ind.

9 Luk panelet til MP-arkføderen og frontdækslet.

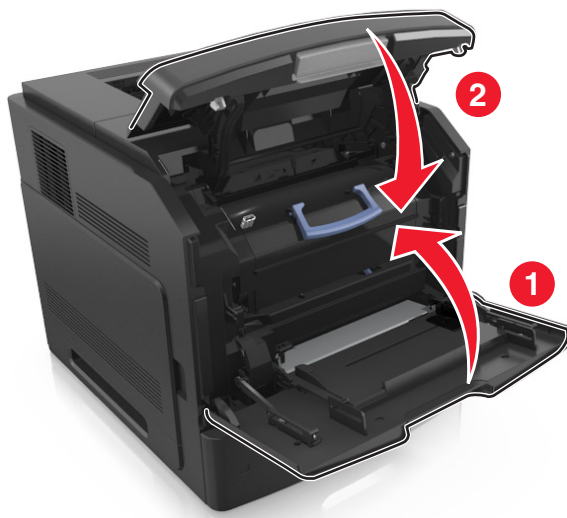

10 Vælg **Næste** > **OK** > **Ryd papirstoppet, tryk på OK** > **OK** på printerkontrolpanelet for at fjerne meddelelsen og fortsætte udskrivningen.

## [x]-sidesstop, åbn øverste bagpanel. [202]

 **FORSIGTIG! VARM OVERFLADE:** Printerens kan være varm indvendig. For at formindske risikoen for skader pga. en varm komponent skal overfladen køle ned, før du rører den.

1 Træk bagpanelet ned.

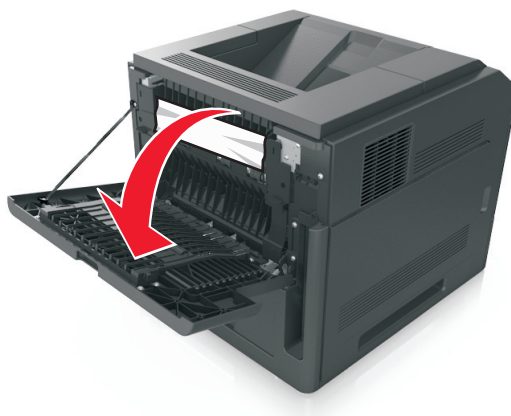

2 Tag fat i det fastsiddende papir i hver side, og træk det derefter forsigtigt ud.

**Bemærk!** Sørg for at fjerne alle papirdele.



3 Luk bagpanelet.

4 Vælg **Næste** > **OK** > **Ryd papirstoppet, tryk på OK** > **OK** på printerkontrolpanelet for at fjerne meddelelsen og fortsætte udskrivningen.

## [x]-sidesstop, fjern stop i standardbakke. [203]

1 Tag fat i det fastsiddende papir i hver side, og træk det derefter forsigtigt ud.

**Bemærk!** Sørg for at fjerne alle papirdele.



2 Vælg **Næste** > **OK** > **Ryd papirstoppet, tryk på OK** > **OK** på printerkontrolpanelet for at fjerne meddelelsen og fortsætte udskrivningen.

## [x]-sidesstop, åbn øverste og nederste bagpanel. [231–234]

 **FORSIGTIG! VARM OVERFLADE:** Printerens indvendige komponenter kan være varme. For at mindske risikoen for skader pga. en varm komponent skal overfladen køle ned, før du rører den.

- 1 Træk bagpanelet ned.

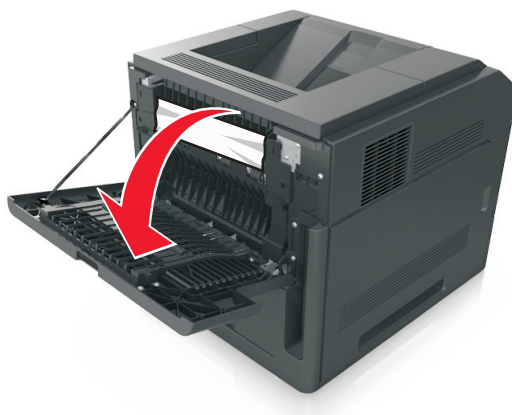

- 2 Tag fat i det fastsiddende papir i hver side, og træk det derefter forsigtigt ud.

**Bemærk!** Sørg for at fjerne alle papirdele.

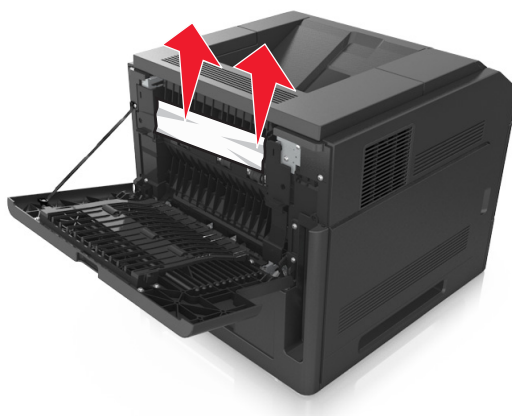

- 3 Luk bagpanelet.

- 4 Skub bag på standardskuffen.



- 5 Tryk den bageste dupleksplade ned, tag fat i det fastklemte papir, og træk papiret forsigtigt ud.

**Bemærk!** Sørg for at fjerne alle papirdele.

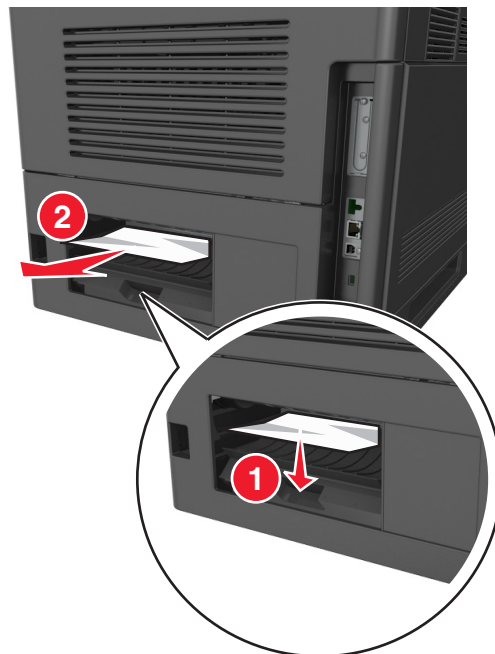

- 6 Isæt standardskuffen.

- 7 Vælg **Næste** > **OK** > **Ryd papirstoppet, tryk på OK** > **OK** på printerkontrolpanelet for at fjerne meddelelsen og fortsætte udskrivningen.

## [x]-sideshow, fjern skuffe 1 for at rydde dupleks. [235–239]

- 1 Træk skuffen helt ud.

**Bemærk!** Løft skuffen let, og træk den ud.



- 2 Tryk den forreste dupleksplade ned, tag fat i det fastklemte papir, og træk forsigtigt papiret til højre og væk fra printeren.

**Bemærk!** Sørg for at fjerne alle papirdele.

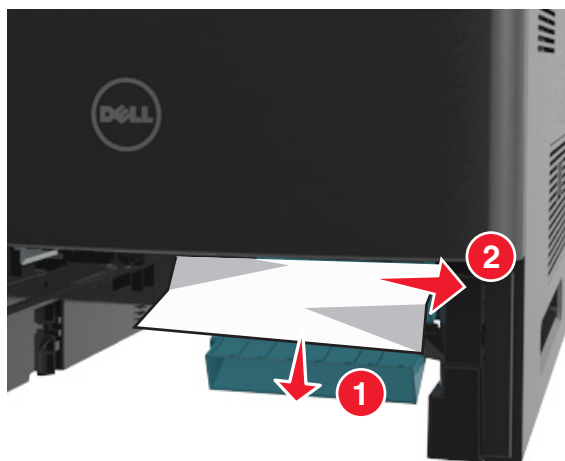

- 3 Isæt skuffen.

- 4 Vælg **Næste** > **OK** > **Ryd papirstopet, tryk på OK** > **OK** på printerkontrolpanelet for at fjerne meddelelsen og fortsætte udskrivningen.

## [x]-sideshow, åbn skuffe [x]. [24x]

- 1 Se, hvilken skuffe der er angivet på printerdisplayet, og træk skuffen ud.



- 2 Tag fat i det fastsiddende papir i hver side, og træk det derefter forsigtigt ud.

**Bemærk!** Sørg for at fjerne alle papirdele.



- 3 Isæt skuffen.

- 4 Vælg **Næste** > **OK** > **Ryd papirstoppet, tryk på OK** > **OK** på printerkontrolpanelet for at fjerne meddelelsen og fortsætte udskrivningen.



## [x]-sidestop, ryd manuel arkføder. [250]

- 1 Tag fat i det fastsiddende papir i hver side i MP-arkføderen, og træk det derefter forsigtigt ud.

**Bemærk!** Sørg for at fjerne alle papirdele.



- 2 Bøj og luft arkene for at løsne dem. Undgå at folde eller krølle papiret. Ret kanterne ind på en plan overflade.
- 3 Læg papiret tilbage i MP-arkføderen.
- 4 Juster papirstyret, indtil det hviler mod papirets kant.



- 5 Vælg **Næste** > **OK** > **Ryd papirstoppet, tryk på OK** > **OK** på printerkontrolpanelet for at fjerne meddelelsen og fortsætte udskrivningen.

## [x]-sidestop, fjern papir, åbn bagpanel til postkasse. Lad papiret ligge i bakken. [41y.xx]

- 1 Åbn bagpanelet til postkassen.



- 2 Tag fat i det fastsiddende papir i hver side, og træk det derefter forsigtigt ud.

**Bemærk!** Sørg for at fjerne alle papirdele.



- 3 Luk bagpanelet til postkassen.

4 Hvis papirstoppet er i postkassebakken, så tag godt fat i det fastsiddende papir, og træk det så forsigtigt ud.

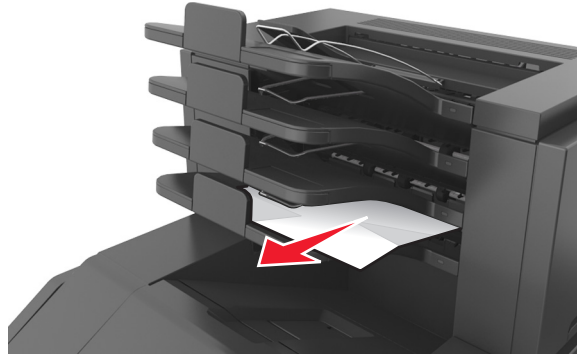

**Bemærkninger:**

- Sørg for at fjerne alle papirdele.
- Ved brug af papir i A4-, folio- eller legal-størrelse skal det kontrolleres, at bakkeforlængerer er justeret, således at papiret rammer bakken korrekt.

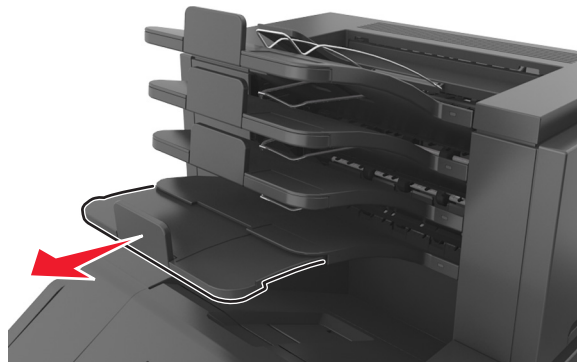

5 Vælg **Næste** > **OK** > **Ryd papirstoppet, tryk på OK** > **OK** på printerkontrolpanelet for at fjerne meddelelsen og fortsætte udskrivningen.

## [x]-papirstop, fjern papir, åbn bagpanel til expander. Lad papiret ligge i bakken.

- 1 Åbn det bagerste panel på outputexpanderen med høj kapacitet.

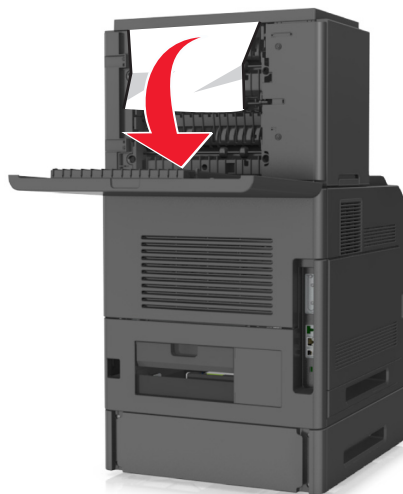

- 2 Tag fat i det fastsiddende papir i hver side, og træk det derefter forsigtigt ud.

**Bemærk!** Sørg for at fjerne alle papirdele.

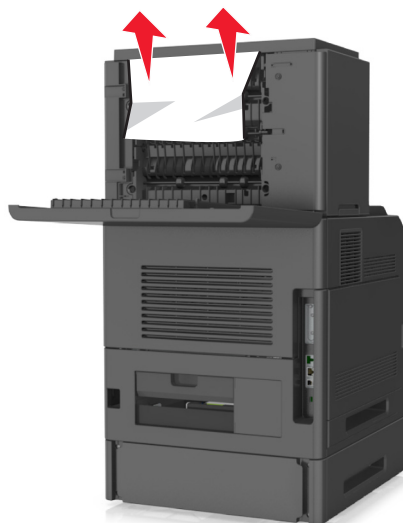

- 3 Luk det bagerste panel på outputexpanderen med høj kapacitet.

- 4 Vælg **Næste** > **OK** > **Ryd papirstoppet, tryk på OK** > **OK** på printerkontrolpanelet for at fjerne meddelelsen og fortsætte udskrivningen.

## [x]-sidedstop, fjern papir, åbn bagpanel til finisher. Lad papiret ligge i bakken. [451]

- 1 Åbn det bageste panel på hæftefinisheren.



- 2 Tag fat i det fastsiddende papir i hver side, og træk det derefter forsigtigt ud.

**Bemærk!** Sørg for at fjerne alle papirdele.



- 3 Luk panelet på hæftefinisheren.

- 4 Vælg **Næste** > **OK** > **Ryd papirstoppet, tryk på OK** > **OK** på printerkontrolpanelet for at fjerne meddelelsen og fortsætte udskrivningen.

## [x]-side stop, fjern papir, åbn panelet til hæfteenheden. Lad papiret ligge i bakken. [455–457]

- 1 Tag fat i begge sider af det fastklemte papir i hæfteenhedens bakke, og træk det forsigtigt ud.

**Bemærk!** Sørg for at fjerne alle papirdele.

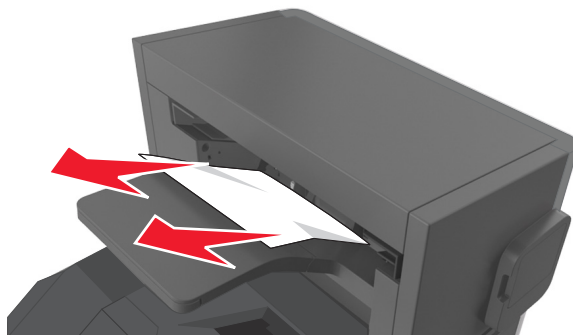

- 2 Åbn panelet til hæfteenheden.

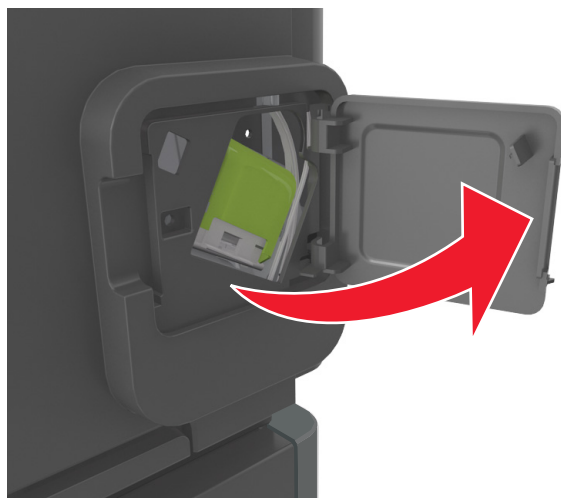

- 3 Træk låsen til hæftekassetteholderen ned, og træk derefter holderen ud af printeren.

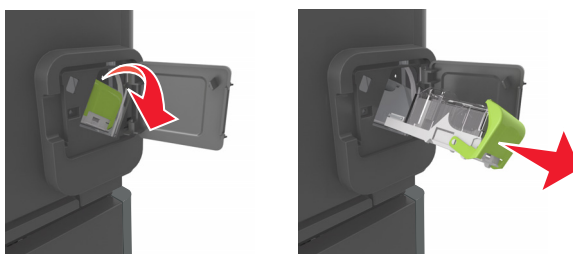

- 4 Brug metalfanen til at løfte hæftebeskytteren, og træk derefter løse hæfteklammer ud.

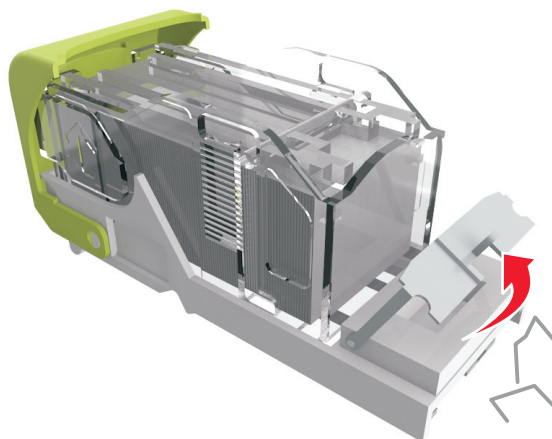

- 5 Tryk afskærmningen til hæfteren ned, indtil den *klikker* på plads.

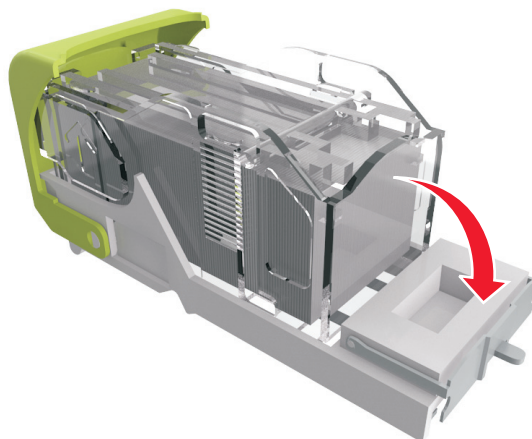

6 Pres hæfteklammerne ind imod metalbeslaget.

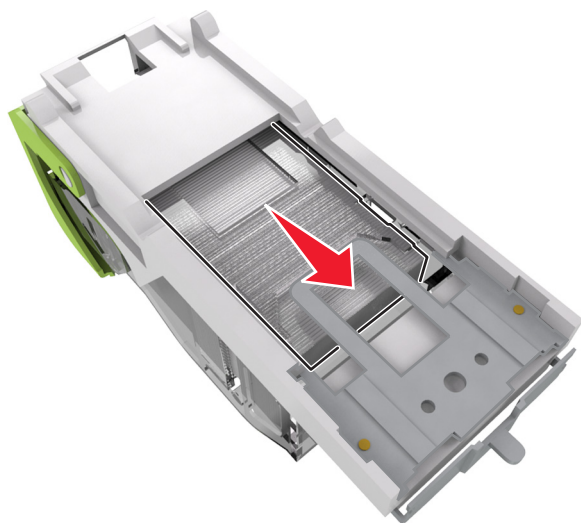

**Bemærk!** Hvis hæfteklammerne er bagest i kassetten, skal du ryste kassetten nedad for at skubbe hæfteklammerne ind mod metalbeslaget.

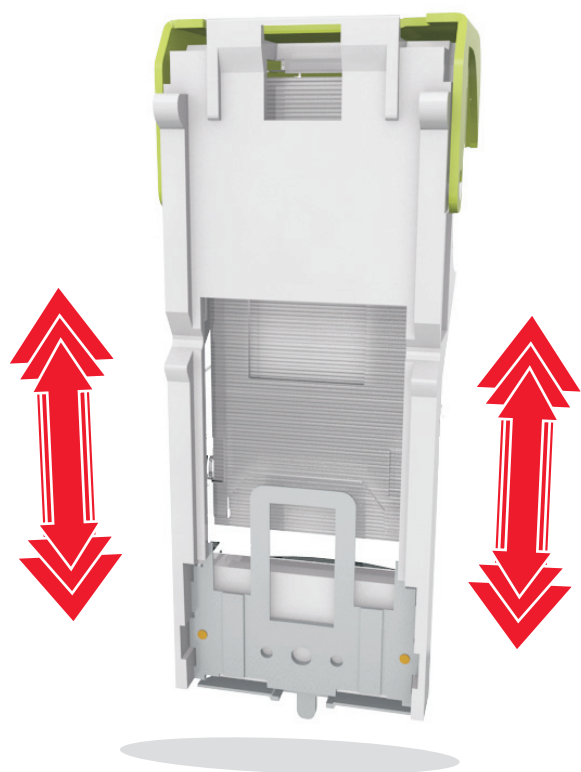

7 Skub kassetteholderen godt ind i hæfteenheden, indtil kassetteholderen *klikker* på plads.

8 Luk panelet til hæfteenheden.

9 Vælg **Næste** > **OK** > **Ryd papirstoppet, tryk på OK** > **OK** på printerkontrolpanelet for at fjerne meddelelsen og fortsætte udskrivningen.



# Fejlfinding

## Beskrivelse af printermeddelelserne

### Patron passer ikke t. billedenhed [41.xy]

- 1 Kontroller, om både tonerpatronen og billedenheden enten er MICR-forbrugsstoffer (Magnetic Imaging Content Recording) eller ikke-MICR-forbrugsstoffer.

**Bemærk!** Kontakt det sted hvor du købte printeren, for at få en liste over understøttede forbrugsstoffer.

- 2 Skift tonerpatronen eller billedenheden, så de begge er MICR- eller ikke-MICR-forbrugsstoffer.

#### Bemærkninger:

- Brug MICR-tonerpatroner og -billedenheder til udskrivning af check og lignende dokumenter.
- Brug ikke-MICR-tonerpatroner og -billedenheder til almindelige udskrivningsopgaver.

### Patron snart tom [88.xy]

Du skal muligvis bestille en tonerpatron. Tryk på  for at fjerne meddelelsen og fortsætte udskriften.

### Patron næsten tom [88.xy]

Tryk om nødvendigt på  på printerkontrolpanelet for at fjerne meddelelsen og fortsætte udskrivningen.

### Patron næsten helt tom [88.xy]

Du skal muligvis meget snart udskifte tonerpatronen. Læs mere i afsnittet "Udskiftning af forbrugsstoffer" i *brugervejledningen*.

Tryk om nødvendigt på  for at fjerne meddelelsen og fortsætte udskrivningen.

### Ændring af [papirkilde] til [specialstreng] indlæs [retning]

Prøv et eller flere af følgende forslag:

- Læg papir i den korrekte størrelse og type i bakken, og tryk derefter på  på printerens kontrolpanel.  
**Bemærk!** Kontrollér, at indstillingerne for papirstørrelse og -type er angivet i menuen Papir på printerkontrolpanelet.
- Annuller udskriftsjobbet.

## Ændring af [papirkilde] til [tilpas typenavn] indlæs [retning]

Prøv et eller flere af følgende forslag:

- Læg papir i den korrekte størrelse og type i bakken, og tryk derefter på  på printerens kontrolpanel.  
**Bemærk!** Kontrollér, at indstillingerne for papirstørrelse og -type er angivet i menuen Papir på printerkontrolpanelet.
- Annuller udskriftsjobbet.

## Skift [paper source] til [paper size] ilæg [orientation]

Prøv et eller flere af følgende forslag:

- Læg papir i den korrekte størrelse og type i bakken, og tryk derefter på  på printerens kontrolpanel.  
**Bemærk!** Kontrollér, at indstillingerne for papirstørrelse og -type er angivet i menuen Papir på printerkontrolpanelet.
- Annuller udskriftsjobbet.

## Skift [Papirkilde] til [Papirtype] [Papirstørrelse], ilæg [retning]

Prøv et eller flere af følgende forslag:

- Læg papir i den korrekte størrelse og type i bakken, og tryk derefter på  på printerens kontrolpanel.  
**Bemærk!** Kontrollér, at indstillingerne for papirstørrelse og -type er angivet i menuen Papir på printerkontrolpanelet.
- Annuller udskriftsjobbet.

## Kontroller skuffe [x] -tilslutning

Prøv et eller flere af følgende forslag:

- Sluk printeren, og tænd den derefter igen.  
Hvis fejlen indtræffer en anden gang:
  - 1 Sluk for printeren.
  - 2 Tag netledningen ud af stikkontakten i væggen.
  - 3 Fjern den angivne skuffe.
  - 4 Genindsæt skuffen.
  - 5 Tilslut netledningen til en korrekt jordforbundet stikkontakt.
  - 6 Tænd printeren igen.

Hvis fejlen indtræffer igen:

- 1 Sluk for printeren.
- 2 Tag netledningen ud af stikkontakten i væggen.
- 3 Fjern skuffen.
- 4 Kontakt teknisk support.

- Tryk på  på printerkontrolpanelet for at slette meddelelsen og fortsætte udskrivningen.

## Luk panel, eller isæt kassette

Tonerpatronen mangler eller er ikke installeret korrekt. Isæt kassetten, og luk derefter alle paneler og dæksler.

## Luk frontpanelet

Luk forlugen på printeren.

## Kompleks side, nogle data er muligvis ikke blevet udskrevet [39]

Prøv et eller flere af følgende forslag:

- Tryk på  på printerkontrolpanelet for at slette meddelelsen og fortsætte udskrivningen.
- Reducér antallet og størrelsen af skrifttyper, antallet og kompleksiteten af billederne og antallet af siderne i udskriftsjobbet.
- Annuller udskriftsjobbet.
- Installer mere hukommelse i printeren.

## Ændret konfiguration, nogle tilbageholdte job blev ikke gendannet [57]

Tilbageholdte job er ikke tilgængelige på grund af følgende mulige ændringer i printeren:

- Printerens firmware er blevet opdateret.
- Bakken til udskriftsjobbet er blevet fjernet.
- Udskriftsjobbet er blevet sendt fra et flashdrev, som ikke længere er indsat i USB-porten.
- Printerens harddisk indeholder udskriftsjob, der er blevet gemt, mens harddisken var installeret i en anden printermodel.

Tryk på  på printerkontrolpanelet for at slette meddelelsen og fortsætte udskrivningen.

## Defekt flash fundet [51]

Prøv et eller flere af følgende forslag:

- Udskift det defekte flash-hukommelseskort.
- Tryk på  på printerkontrolpanelet for at ignorere meddelelsen og fortsætte udskrivningen.
- Annuller det aktuelle udskriftsjob.

## Disken er fuld [62]

Prøv et eller flere af følgende forslag:

- Tryk på  på printerkontrolpanelet for at slette meddelelsen og fortsætte udskrivningen.
- Slet skrifttyper, makroer og andre data, der er gemt på harddisken.

- Installer en printerharddisk med større kapacitet.

## Disken skal være formateret, før den kan benyttes i denne enhed

Vælg **Formater disk** i printerens kontrolpanel for at formatere printerens harddisk og slette beskeden.

**Bemærk!** Når du formaterer, slettes alle filer på printerens harddisk.

## Disk næsten fuld. Sikker sletning af harddisken.

Prøv et eller flere af følgende forslag:

- Tryk på **OK** på printerkontrolpanelet for at slette meddelelsen.
- Slet skrifttyper, makroer og andre data, der er gemt på harddisken.
- Installer en printerharddisk med større kapacitet.

## Tøm hulningsboks

- 1 Tøm hulningsboksen.

Læs mere i afsnittet "Rengøring af printerens" i *brugervejledningen*.

- 2 Indsæt hulningsboksen i finisheren igen, og tryk derefter på **OK** på printerkontrolpanelet for at fjerne meddelelsen.

## Fejl ved læsning af USB-drev. Fjern USB.

Der er indsat en ikke-understøttet USB-enhed. Fjern USB-enheden, og indsæt derefter en understøttet enhed.

## Fejl ved læsning af USB-hub. Fjern hub.

Der er isat en ikke-understøttet USB-hub. Fjern USB-hubben, og installer derefter en understøttet enhed.

## Billedenh. næsten tom [84.xy]

Du skal muligvis bestille en billedenhed. Tryk om nødvendigt på **OK** for at fjerne meddelelsen og fortsætte udskrivningen.

## Billedenh. næsten tom [84.xy]

Tryk om nødvendigt på **OK** på printerkontrolpanelet for at fjerne meddelelsen og fortsætte udskrivningen.

## Billedenh. næsten helt tom [84.xy]

Du skal muligvis meget snart udskifte billedenheden. Læs mere i afsnittet "Udskiftning af forbrugsstoffer" i *brugervejledningen*.

Tryk om nødvendigt på  for at fjerne meddelelsen og fortsætte udskrivningen.

## Inkompatibel udskriftsbakke [x] [59]

Foretag en af følgende handlinger:

- Fjern den angivne bakke.
- Tryk på  på printerens kontrolpanel for at slette meddelelsen og fortsætte med at udskrive uden brug af den angivne bakke.

## Inkompatibel skuffe [x] [59]

Foretag en af følgende handlinger:

- Fjern den angivne skuffe.
- Tryk på  på printerens kontrolpanel for at slette meddelelsen og fortsætte med at udskrive uden brug af den angivne skuffe.

## Forkert papirstørrelse, åbn [papirkilde] [34]

Prøv et eller flere af følgende forslag:

- Læg den korrekte papirstørrelse i bakken.
- Tryk på  på printerens kontrolpanel for at slette meddelelsen og udskrive ved hjælp af en anden bakke.
- Kontroller længde- og breddestyrene for skuffen, og sørg for at lægge papiret korrekt i skuffen.
- Sørg for, at den rigtige papirstørrelse og -type er angivet under Egenskaber for printer eller i dialogboksen Udskriv.
- Kontrollér, at indstillingerne for papirstørrelse og -type er angivet i menuen Papir på printerkontrolpanelet.
- Kontroller, at papirstørrelsen er angivet korrekt. Hvis MP-arkføderens størrelse for eksempel er angivet til Universal, skal du kontrollere, om papiret er stort nok til de data, der udskrives.
- Annuller udskriftsjobbet.

## Isæt hulningsboks

Indsæt hulningsboksen i finisheren, og tryk derefter på  på printerkontrolpanelet for at fjerne meddelelsen.

## Isæt en hæftekassette

Foretag en af følgende handlinger:

- Isæt en hæftekassette. Se det instruktionsark, der fulgte med forbrugsstoffet, for mere information.
- Tryk på  på printerens kontrolpanel for at slette meddelelsen og udskrive uden brug af hæftefinisher.

## Isæt bakke [x]

Indsæt den angivne bakke i printerens.

## Installer bakke [x]

Prøv et eller flere af følgende forslag:

- Installer den angivne bakke:
  - 1 Sluk for printeren.
  - 2 Tag netledningen ud af stikkontakten i væggen.
  - 3 Installer den angivne bakke.
  - 4 Tilslut netledningen til en korrekt jordforbundet stikkontakt.
  - 5 Tænd printeren igen.
- Annuller udskriftsjobbet.
- Nulstil aktiv bakke

## Installer bakke [x]

Prøv et eller flere af følgende forslag:

- Installer den angivne bakke:
  - 1 Sluk for printeren.
  - 2 Tag netledningen ud af stikkontakten i væggen.
  - 3 Installer den angivne bakke.
  - 4 Tilslut netledningen til en korrekt jordforbundet stikkontakt.
  - 5 Tænd printeren igen.
- Annuller udskriftsjobbet.
- Nulstil den aktive bakke.

## For lidt hukommelse til funktionen Flash Memory Defragment [37]

Prøv et eller flere af følgende forslag:

- Tryk på  på printerkontrolpanelet for at stoppe defragmenteringen og fortsætte udskrivningen.
- Slet skrifttyper, makroer og andre data, der er gemt i printerhukommelsen. Naviger til følgende via printerens kontrolpanel:

 >Indstillinger >  >Indstillinger >  >Udskriftsindstillinger >  >Menuen Værktøj >  >Formater  
flash >  >Ja > 

- Installer mere hukommelse i printeren.

## Ikke nok hukommelse, nogle tilbageholdte job blev slettet [37]

Tryk på  på printerkontrolpanelet for at slette meddelelsen.

## Ikke nok hukommelse, nogle tilbageholdte job gendannes ikke [37]

Foretag en af følgende handlinger:

- Tryk på **OK** på printerkontrolpanelet for at slette meddelelsen.
- Slet andre tilbageholdte job for at frigøre mere hukommelse i printeren.

## Ikke nok hukommelse til at sortere job [37]

Prøv et eller flere af følgende forslag:

- Tryk på **OK** på printerkontrolpanelet for at udskrive den del af jobbet, der allerede er gemt, og starte sortering af resten af jobbet.
- Annuller det aktuelle udskriftsjob.

## Ikke nok hukommelse til at understøtte funktionen Spar ressourcer [35]

Prøv et eller flere af følgende forslag:

- Tryk på **OK** på printerkontrolpanelet for at slette meddelelsen og fortsætte udskrivningen.
- Installer mere hukommelse i printeren.

## Ilæg hæfteklammer

Prøv et eller flere af følgende forslag:

- Udskift eller indsæt den angivne hæftekassette i finisher.  
Læs mere i afsnittet "Udskiftning af forbrugsstoffer" i *brugervejledningen*.
- Tryk på **OK** på printerkontrolpanelet for at slette meddelelsen og fortsætte udskrivningen.
- Annuller udskriftsjobbet.

## Ilæg [paper source] med [custom string] [orientation]

Prøv et eller flere af følgende forslag:

- Ilæg den korrekte papirstørrelse og -type i den angivne skuffe eller arkføder.
- Tryk på **OK** på printerkontrolpanelet for at slette meddelelsen og fortsætte udskrivningen.

**Bemærk!** Hvis printeren finder en bakke, der indeholder papir i den rigtige størrelse og af den rigtige type, indføres mediet fra den pågældende bakke. Hvis printeren ikke kan finde en bakke med den korrekte papirtype og -størrelse, udskriver den fra standardpapirkilden.

- Annuller det aktuelle job.

## Ilæg [paper source] med [custom type name] [orientation]

Prøv et eller flere af følgende forslag:

- Ilæg den korrekte papirstørrelse og -type i skuffen eller arkføderen.
- Tryk på  på printerkontrolpanelet for at slette meddelelsen og fortsætte udskrivningen.  
**Bemærk!** Hvis printeren finder en bakke, der indeholder papir i den rigtige størrelse og af den rigtige type, indføres mediet fra den pågældende bakke. Hvis printeren ikke kan finde en bakke med den korrekte papirtype og -størrelse, udskriver den fra standardpapirkilden.
- Annuller det aktuelle job.

## Ilæg [paper source] med [paper size] [orientation]

Prøv et eller flere af følgende forslag:

- Ilæg den korrekte papirstørrelse og -type i skuffen eller arkføderen.
- Tryk på  på printerkontrolpanelet for at slette meddelelsen og fortsætte udskrivningen.  
**Bemærk!** Hvis printeren finder en skuffe, der indeholder papir i den rigtige størrelse, indføres mediet fra den pågældende skuffe. Hvis printeren ikke kan finde en bakke med den korrekte papirstørrelse, udskriver den fra standardpapirkilden.
- Annuller det aktuelle job.

## Ilæg [paper source] med [paper type] [paper size] [orientation]

Prøv et eller flere af følgende forslag:

- Ilæg den korrekte papirstørrelse og -type i skuffen eller arkføderen.
- Tryk på  på printerkontrolpanelet for at slette meddelelsen og fortsætte udskrivningen.  
**Bemærk!** Hvis printeren finder en bakke, der indeholder papir i den rigtige størrelse og af den rigtige type, indføres mediet fra den pågældende bakke. Hvis printeren ikke kan finde en bakke med den korrekte papirtype og -størrelse, udskriver den fra standardpapirkilden.
- Annuller det aktuelle job.

## Læg papir med [custom string] [orientation] i den manuelle arkføder

Prøv et eller flere af følgende forslag:

- Læg papir af den korrekte størrelse og type i arkføderen.
- Tryk på  på printerkontrolpanelet for at slette meddelelsen og fortsætte udskrivningen.  
**Bemærk!** Hvis der ikke er ilagt papir i arkføderen, tilsidesætter printeren anmodningen manuelt og udskriver fra en automatisk valgt skuffe.
- Annuller det aktuelle job.



## Læg papir med [custom type name] [orientation] i den manuelle arkføder

Prøv et eller flere af følgende forslag:

- Læg papir af den korrekte størrelse og type i arkføderen.
- Tryk på **OK** på printerkontrolpanelet for at slette meddelelsen og fortsætte udskrivningen.  
**Bemærk!** Hvis der ikke er ilagt papir i arkføderen, tilsidesætter printeren anmodningen manuelt og udskriver fra en automatisk valgt skuffe.
- Annuller det aktuelle job.

## Læg papir med [paper size] [orientation] i den manuelle arkføder

Prøv et eller flere af følgende forslag:

- Ilæg den korrekte størrelse papir.
- Tryk på **OK** på printerkontrolpanelet for at slette meddelelsen og fortsætte udskrivningen.  
**Bemærk!** Hvis der ikke er ilagt papir i arkføderen, tilsidesætter printeren anmodningen manuelt og udskriver fra en automatisk valgt skuffe.
- Annuller det aktuelle job.

## Læg papir med [paper type] [paper size] [orientation] i den manuelle arkføder

Prøv et eller flere af følgende forslag:

- Læg papir af den korrekte størrelse og type i arkføderen.
- Tryk på **OK** på printerkontrolpanelet for at slette meddelelsen og fortsætte udskrivningen.  
**Bemærk!** Hvis der ikke er ilagt papir i arkføderen, tilsidesætter printeren anmodningen manuelt og udskriver fra en automatisk valgt skuffe.
- Annuller det aktuelle job.

## Vedligeholdelsessæt snart tomt [80.xy]

Du skal muligvis bestille et vedligeholdelsessæt. Kontakt teknisk support eller din Dell-forhandler, og rapporter meddelelsen. Tryk om nødvendigt på **OK** på printerkontrolpanelet for at fjerne meddelelsen og fortsætte udskrivningen.

## Vedligeholdelsessæt næsten tomt [80.xy]

Hvis du ønsker flere oplysninger, kan du kontakte teknisk support eller din Dell-printerforhandler og rapportere meddelelsen. Tryk om nødvendigt på **OK** på printerkontrolpanelet for at fjerne meddelelsen og fortsætte udskrivningen.

## Vedligeholdelsessæt næsten helt tomt [80.xy]

Du skal muligvis meget snart bestille et vedligeholdelsessæt. Hvis du ønsker flere oplysninger, kan du kontakte teknisk support eller din Dell-printerforhandler og rapportere meddelelsen. Tryk om nødvendigt på  på printerkontrolpanelet for at fjerne meddelelsen og fortsætte udskrivningen.

## Hukommelsen er fuld [38]

Prøv et eller flere af følgende forslag:

- Tryk på  på printerkontrolpanelet for at slette meddelelsen.
- Vælg en indstilling med lavere opløsning.
- Installer mere hukommelse i printeren.

## Netværk [x] softwarefejl [54]

Prøv et eller flere af følgende forslag:

- Tryk på  på printerkontrolpanelet for at slette meddelelsen og fortsætte udskrivningen.
- Tag stikket ud af routeren, vent ca. 30 sekunder, og sæt derefter stikket i igen.
- Sluk printeren, og vent ca. 10 sekunder. Tænd den derefter igen.
- Opgrader printerens eller printerserverens netværksfirmware. Kontakt den systemansvarlige for yderligere oplysninger.

## Ikke-Dell [forbrugsstoftype], se *Betjeningsvejledningen* [33.xy]



**Bemærk!** Forbrugsstofftypen kan være tonerpatron eller billedenhed.

Printeren har registreret ikke-Dell-forbrugsstoffer eller -enheder i printeren.

Dell-printeren er udviklet til at fungere bedst med ægte Dell-forbrugsstoffer og -enheder. Brug af forbrugsstoffer eller enheder fra tredjepart påvirker muligvis printerens og de tilhørende billedkomponenters ydeevne, pålidelighed eller levetid.

Alle indikatorer for levetid er udviklet til at fungere sammen med Dell-forbrugsstoffer og -enheder og giver muligvis uforudsigelige resultater, hvis der bruges forbrugsstoffer eller enheder fra tredjepart. Brug af billedkomponenter ud over den tilsigtede levetid kan beskadige Dell-printeren eller de tilknyttede komponenter.

**Advarsel! Potentiel skade:** Brug af forbrugsstoffer eller enheder fra tredjepart kan påvirke garantidækningen. Skader, som skyldes, at der er brugt forbrugsstoffer eller enheder fra tredjepart, er muligvis ikke dækket af garantien.

Tryk på  og  samtidigt i 15 sekunder for at acceptere alle disse risici og fortsætte med at bruge ikke-originale forbrugsstoffer eller dele i printeren.

Hvis du ikke ønsker at acceptere disse risici, skal du fjerne forbrugsstoffet eller enheden fra tredjepart og installere ægte Dell-forbrugsstoffer eller -enheder i printeren.

**Bemærk!** Du kan finde en liste over understøttede forbrugsstoffer i afsnittet "Bestilling af forbrugsstoffer" i *betjeningsvejledningen* eller på <http://support.dell.com>.

## Ikke plads nok i flashhukommelse til ressourcer [52]

Prøv et eller flere af følgende forslag:

- Tryk på **OK** på printerkontrolpanelet for at slette meddelelsen og fortsætte udskrivningen.
- Slet skrifttyper, makroer og andre data, der er gemt i flashhukommelsen.

Naviger til følgende via printerens kontrolpanel:

 > Indstillinger > **OK** > Indstillinger > **OK** > Udskriftsindstillinger > **OK** > Menuen Værktøj > **OK** > Formater  
flash > **OK** > Ja > **OK**

- Brug et flash-hukommelseskort med højere kapacitet.

**Bemærk!** Indlæste skrifttyper og makroer, der ikke er gemt i flash-hukommelsen, slettes, når printeren slukkes eller genstartes.

## PPDS-skrifttypefejl [50]

Prøv et eller flere af følgende forslag:

- Tryk på **OK** på printerkontrolpanelet for at slette meddelelsen og fortsætte udskrivningen.
- Hvis printeren ikke kan finde den pågældende skrifttype, skal du gå til:

 > Indstillinger > **OK** > Indstillinger > Udskriftsindstillinger > **OK** > PPDS-menu > **OK** > Bedste indstilling >  
**OK** > Til > **OK**

Så finder printeren en skrifttype, der ligner, og formaterer den pågældende tekst igen.

- Annuller det aktuelle udskriftsjob.

## Behov for papirskift

Prøv et eller flere af følgende forslag:

- Vælg **Spørg for hver side** på printerkontrolpanelet for at fortsætte udskrivningen.
- Vælg **Brug aktuelle forsyningsstoffer** for at fortsætte udskrivning med papiret i skuffen.
- Annuller det aktuelle udskriftsjob.

## Parallel port [x] deaktiveret [56]

Foretag en af følgende handlinger:

- Vælg **Fortsæt** på printerkontrolpanelet for at fjerne meddelelsen og fortsætte udskrivningen.  
Printeren sletter eventuelle data, der er modtaget via parallelporten.
- Vælg **Nulstil aktiv bakke** for at nulstille den aktive bakke for et sammenkædet sæt af bakker.

## Genindsæt bakke [x]

Prøv et eller flere af følgende forslag:

- Sluk printeren, og tænd den derefter igen.
- Indsæt den angivne bakke igen.
  - 1 Sluk for printeren.
  - 2 Tag netledningen ud af stikkontakten i væggen.
  - 3 Fjern den angivne bakke.
  - 4 Genindsæt bakken.
  - 5 Tilslut netledningen til en korrekt jordforbundet stikkontakt.
  - 6 Tænd printeren igen.
- Fjern den angivne bakke:
  - 1 Sluk for printeren.
  - 2 Tag netledningen ud af stikkontakten i væggen.
  - 3 Fjern den angivne bakke.
  - 4 Kontakt teknisk support.
- Tryk på  på printerens kontrolpanel for at slette meddelelsen og udskrive uden brug af den angivne bakke.

## Genindsæt bakker [x] – [y]

Prøv et eller flere af følgende forslag:

- Sluk printeren, og tænd den derefter igen.
- Genindsæt de angivne bakker:
  - 1 Sluk for printeren.
  - 2 Tag netledningen ud af stikkontakten i væggen.
  - 3 Fjern de angivne bakker.
  - 4 Genindsæt bakkerne.
  - 5 Tilslut netledningen til en korrekt jordforbundet stikkontakt.
  - 6 Tænd printeren igen.
- Fjern de angivne bakker:
  - 1 Sluk for printeren.
  - 2 Tag netledningen ud af stikkontakten i væggen.
  - 3 Fjern de angivne bakker.
  - 4 Kontakt teknisk support.

Tryk på  på printerens kontrolpanel for at slette meddelelsen og udskrive uden brug af de angivne bakker.

## Geninstaller den manglende eller ikke-fungerende patron [31.xy]

Prøv et eller flere af følgende forslag:

- Undersøg, om tonerpatronen mangler. Isæt tonerpatronen, hvis den mangler.  
Læs mere om installation af tonerpatronen i afsnittet "Udskiftning af forbrugsstoffer" i *brugervejledningen*.
- Hvis tonerpatronen er installeret, skal du tage den ikke-fungerende tonerpatron ud og installere den igen.  
**Bemærk!** Hvis meddelelsen vises, når du har geninstalleret forbrugsstoffet, er patronen defekt. Udskift tonerkassetten.

## Geninstaller den manglende eller ikke-fungerende fuser [31.xy]

Prøv et eller flere af følgende forslag:

- Fjern den ikke-fungerende fuser, og installer den derefter igen.  
**Bemærk!** Hvis meddelelsen vises, når du har geninstalleret forbrugsstoffet, er fuseren defekt. Udskift fuseren.
- Installer den manglende fuser.  
Se det instruktionsark, der fulgte med enheden, for at få oplysninger om, hvordan du installerer fuseren.

## Geninstaller den manglende eller ikke-fungerende billedenhed [31.xy]

Prøv et eller flere af følgende forslag:

- Undersøg, om billedenheden mangler. Installer billedenheden, hvis den mangler.  
Læs mere om installation af billedenheden i afsnittet "Udskiftning af forbrugsstoffer" i *brugervejledningen*.
- Hvis billedenheden er installeret, skal du tage den ikke-fungerende billedenhed ud og installere den igen.  
**Bemærk!** Hvis meddelelsen vises, når du har geninstalleret forbrugsstoffet, er billedenheden defekt. Udskift billedenheden.

## Fjern defekt disk [61]

Fjern den defekte harddisk fra printeren, og udskift den.

## Fjern emballage, [area name]

- 1 Fjern alt tilbageværende emballage fra den specificerede lokalitet.
- 2 Tryk på  på printerkontrolpanelet for at slette meddelelsen og fortsætte udskrivningen.

## Fjern papir fra alle bakker

Fjern papiret fra alle bakkerne for at fjerne meddelelsen og fortsætte udskrivningen.

**Bemærk!** Vælg **Fortsæt** på printerkontrolpanelet, hvis meddelelsen ikke fjernes, når papiret er fjernet.

## Fjern papir fra bakke [x]

Fjern papiret fra den angivne bakke for at fjerne meddelelsen og fortsætte med at udskrive.

**Bemærk!** Vælg **Fortsæt** på printerkontrolpanelet, hvis meddelelsen ikke fjernes, når papiret er fjernet.

## Fjern papir fra [linked set bin name]

Fjern papiret fra den angivne bakke for at fjerne meddelelsen og fortsætte med at udskrive.

Vælg **Fortsæt** på printerkontrolpanelet, hvis meddelelsen ikke fjernes, når papiret er fjernet.

## Fjern papir fra standardudskriftsbakke

Fjern papirstakken fra standardbakken.

## Udskift patron, 0 sider tilbage, anslået [88.xy]

Udskift tonerpatronen for at fjerne meddelelsen og fortsætte udskrivningen. Du kan få flere oplysninger på det instruktionsark, der fulgte med forbrugsstoffet, og under "Udskiftning af forbrugsstoffer" i *brugervejledningen*.

**Bemærk!** Se afsnittet "Bestilling af forbrugsstoffer" i *brugervejledningen*, hvis du ikke har en ny patron, eller besøg vores websted.

## Udskift defekt billedenhed [31.xy]

Udskift den defekte billedenhed for at fjerne meddelelsen. Se det instruktionsark, der fulgte med forbrugsstoffet, for mere information.

**Bemærk!** Se afsnittet "Bestilling af forbrugsstoffer" i *brugervejledningen*, hvis du ikke har en ny billedenhed, eller besøg vores websted.

## Udskift billedenhed, 0 sider tilbage, anslået [84.xy]

Udskift billedenheden for at fjerne meddelelsen og fortsætte udskrivningen. Du kan få flere oplysninger på det instruktionsark, der fulgte med forbrugsstoffet, og under "Udskiftning af forbrugsstoffer" i *brugervejledningen*.

**Bemærk!** Se afsnittet "Bestilling af forbrugsstoffer" i *brugervejledningen*, hvis du ikke har en ny billedenhed, eller besøg vores websted.

## Udskift vedligeholdelsessæt, 0 sider tilbage, anslået [80.xy]

Kontakt teknisk support eller din Dell-forhandler, og rapporter meddelelsen. Der er planlagt vedligeholdelse af printeren.

## Erstat manglende patron [31.xy]

Isæt den manglende tonerpatron for at fjerne meddelelsen. Læs mere i afsnittet "Udskiftning af forbrugsstoffer" i *brugervejledningen*.

## Isæt manglende fuser [31.xy]

Installer den manglende fuser. Se det instruktionsark, der fulgte med enheden, for at få flere oplysninger.

## Isæt manglende billedenhed [31.xy]

Isæt den manglende billedenhed for at fjerne meddelelsen. Læs mere i afsnittet "Udskiftning af forbrugsstoffer" i *brugervejledningen*.

## Udskift ikke-understøttet patron [32.xy]

Fjern den angivne tonerpatron, og isæt derefter en, der understøttes, for at fjerne meddelelsen og fortsætte udskrivningen. Du kan få flere oplysninger på det instruktionsark, der fulgte med forbrugsstoffet, og under "Udskiftning af forbrugsstoffer" i *brugervejledningen*.

**Bemærk!** Se afsnittet "Bestilling af forbrugsstoffer" i *brugervejledningen*, hvis du ikke har en ny patron, eller besøg vores websted.

## Udskift ikke-understøttet fuser [32.xy]

Fjern fuseren, og installer en understøttet fuser. Se det instruktionsark, der fulgte med enheden, for at få flere oplysninger.

## Udskift ikke-understøttet billedenhed [32.xy]

Tag billedenheden ud, og isæt derefter en billedenhed, der understøttes, for at fjerne meddelelsen og fortsætte udskrivningen. Du kan få flere oplysninger på det instruktionsark, der fulgte med forbrugsstoffet, og under "Udskiftning af forbrugsstoffer" i *brugervejledningen*.

**Bemærk!** Se afsnittet "Bestilling af forbrugsstoffer" i *brugervejledningen*, hvis du ikke har en ny billedenhed, eller besøg vores websted.

## Gendan tilbageholdte job?

Foretag en af følgende handlinger:

- Vælg **Gendan** på printerens kontrolpanel for at gendanne alle tilbageholdte job, som er lagret på printerens harddisk.
- Vælg **Gendan ikke**, hvis du ikke vil gendanne nogen udskriftsjob.

## Seriel port [x] deaktiveret [56]

Prøv et eller flere af følgende forslag:

- Fra printerens kontrolpanel, vælg **Fortsæt** for at fjerne meddelelsen.  
Printeren sletter eventuelle data, der er modtaget via den angivne serielle port.
- Vælg **Nulstil aktiv bakke** for at nulstille den aktive bakke for et sammenkædet sæt af bakker.
- Kontroller, at menuen Seriel buffer er angivet til Aktiveret.

## Ikke alle tilbageholdte job vil blive genindlæst

Vælg **Fortsæt** på printerkontrolpanelet for at fjerne meddelelsen og fortsætte udskrivningen.

**Bemærk!** Tilbageholdte job, der ikke gendannes, forbliver på printerens harddisk, og der er ikke adgang til dem.

## Softwarefejl i standardnetværk [54]

Prøv et eller flere af følgende forslag:

- Tryk på **OK** på printerens kontrolpanel for at bekræfte.
- Tag stikket ud af routeren, vent ca. 30 sekunder, og sæt derefter stikket i igen.
- Sluk printeren, og tænd den derefter igen.
- Opgrader printerens eller printserverens netværksfirmware. Kontakt den systemansvarlige for yderligere oplysninger.

## Standard-USB-port deaktiveret [56]

Prøv et eller flere af følgende forslag:

- Tryk på **OK** på printerkontrolpanelet for at slette meddelelsen og fortsætte udskrivningen.  
**Bemærk!** Printeren sletter eventuelle data, der er modtaget via USB-porten.
- Angiv USB-bufferen til Automatisk på printerens kontrolpanel.

## Der kræves forbrugsstof for at færdiggøre jobbet

Der mangler forbrugsstof for at kunne færdiggøre jobbet. Annuller det aktuelle job.

## Der er for mange bakker [58]

- 1 Sluk for printeren.
- 2 Tag netledningen ud af stikkontakten i væggen.
- 3 Fjern de ekstra bakker.
- 4 Tilslut netledningen til en korrekt jordforbundet stikkontakt.
- 5 Tænd printeren igen.

## Der er for mange diske [58]

- 1 Sluk for printeren.
- 2 Tag netledningen ud af stikkontakten i væggen.
- 3 Fjern den ekstra harddisk fra printeren.
- 4 Tilslut netledningen til en korrekt jordforbundet stikkontakt.
- 5 Tænd printeren igen.



## Der er for mange flashoptioner [58]

- 1 Sluk for printeren.
- 2 Tag netledningen ud af stikkontakten i væggen.
- 3 Fjern den ekstra flashhukommelse.
- 4 Tilslut netledningen til en korrekt jordforbundet stikkontakt.
- 5 Tænd printeren igen.

## Der er for mange skuffer [58]

- 1 Sluk for printeren.
- 2 Tag netledningen ud af stikkontakten i væggen.
- 3 Fjern de ekstra skuffer.
- 4 Tilslut netledningen til en korrekt jordforbundet stikkontakt.
- 5 Tænd printeren igen.

## Papirstørrelse for Bakke [x] understøttes ikke

Papirstørrelsen i den angivne bakke understøttes ikke. Erstat med en understøttet papirstørrelse.

## Uformateret flash fundet [53]

Prøv et eller flere af følgende forslag:

- Tryk på  på printerkontrolpanelet for at stoppe defragmenteringen og fortsætte udskrivningen.
- Formater flashhukommelsesenheden.

**Bemærk!** Hvis fejlmeddelelsen fortsat vises, kan flashhukommelsesenheden være defekt og kræver muligvis udskiftning.

## Ikke-understøttet disk

Der er isat en ikke-understøttet disk. Fjern den ikke understøttede disk, og installer derefter en understøttet enhed.

## Ikke-understøttet option i port [x] [55]

- 1 Sluk printeren.
- 2 Tag netledningen ud af stikkontakten i væggen.
- 3 Fjern det ikke-understøttede optionskort fra printerens systemkort, og indsæt et understøttet kort.
- 4 Tilslut netledningen til en korrekt jordforbundet stikkontakt.
- 5 Tænd printeren igen.

## USB-port [x]deaktiveret [56]

Prøv et eller flere af følgende forslag:

- Vælg **Fortsæt** på printerkontrolpanelet for at fjerne meddelelsen og fortsætte udskrivningen.  
Printeren sletter eventuelle data, der er modtaget via den angivne serielle port.
- Vælg **Nulstil aktiv bakke** for at nulstille den aktive bakke for et sammenkædet sæt af bakker.
- Kontroller, at menuen USB-buffer er aktiveret.

## Løsning af printerproblemer

- "Grundlæggende printerproblemer" på side 186
- "Problemer med hardware og interne optioner" på side 188
- "Problemer med papirindføring" på side 192

## Grundlæggende printerproblemer

### Printeren reagerer ikke

Handling	Ja	Nej
<b>Trin 1</b> Kontroller, at printeren er tændt.  Er printeren tændt?	Gå til trin 2..	Tænd printeren.
<b>Trin 2</b> Kontroller, om printeren er i slumringstilstand eller dvaletilstand.  Er printeren i slumringstilstand eller dvaletilstand?	Tryk på knappen Slumre for at vække printerens fra slumringstilstand eller dvaletilstand.	Gå til trin 3..
<b>Trin 3</b> Kontroller, at den ene ende af netledningen er sluttet til printerens og den anden ende til en stikkontakt med korrekt jordforbindelse.  Er netledningen sat i printerens og i en stikkontakt med korrekt jordforbindelse?	Gå til trin 4..	Sæt den ene ende af netledningen i printerens og den anden ende i en stikkontakt med korrekt jordforbindelse.
<b>Trin 4</b> Kontroller andet elektrisk udstyr, der er tilsluttet stikkontakten.  Fungerer det andet elektriske udstyr?	Fjern det andet elektriske udstyrs ledning fra stikkontakten, og tænd derefter printerens. Hvis printerens ikke fungerer, skal du tilslutte det andet elektriske udstyr igen.	Gå til trin 5..

Handling	Ja	Nej
<p><b>Trin 5</b> Kontroller, at kablerne mellem printeren og computeren er sat i de rigtige porte.</p> <p>Er kablerne sat i de rigtige porte?</p>	Gå til trin 6..	<p>Sørg for, at følgende passer til hinanden:</p> <ul style="list-style-type: none"> <li>• USB-symbolet på kablet i forhold til USB-symbolet på printeren</li> <li>• Det korrekte Ethernet-kabel i forhold til Ethernet-porten.</li> </ul>
<p><b>Trin 6</b> Kontroller, at der ikke er slukket for strømmen på stikkontakten eller en anden afbryder.</p> <p>Er der slukket for strømmen på stikkontakten eller en anden afbryder?</p>	Tænd stikkontakten, eller nulstil afbryderen.	Gå til trin 7..
<p><b>Trin 7</b> Kontroller, om printeren er sluttet til en overspændingsbeskyttelse, en UPS eller forlængerledninger.</p> <p>Er printeren sluttet til en overspændingsbeskyttelse, en UPS eller forlængerledninger?</p>	Sæt printerens netledning direkte i en stikkontakt med korrekt jordforbindelse.	Gå til trin 8..
<p><b>Trin 8</b> Kontroller, at den ene ende af printerkablet er sat i en port på printeren, og at den anden ende er tilsluttet computer, printserver, option eller en anden netværksenhed.</p> <p>Sidder printerkablet godt fast i printeren og computer, printserver, option eller anden netværksenhed?</p>	Gå til trin 9..	Sæt printerkablet godt fast i printeren og computer, printserver, option eller anden netværksenhed.
<p><b>Trin 9</b> Sørg for at installere alle hardwareoptioner korrekt, og fjern alt emballagemateriale.</p> <p>Er alle hardwareoptioner korrekt installeret, og er alt emballagemateriale fjernet?</p>	Gå til trin 10..	Sluk printeren, fjern alt emballagemateriale, installer hardwareoptionerne igen, og tænd derefter printeren.
<p><b>Trin 10</b> Kontroller, at du har valgt de rigtige portindstillinger i printerdriveren.</p> <p>Er portindstillingerne korrekte?</p>	Gå til trin 11..	Brug de rigtige indstillinger i printerdriveren.
<p><b>Trin 11</b> Kontroller den installerede printerdriver.</p> <p>Er den korrekte printerdriver installeret?</p>	Gå til trin 12..	Installer den korrekte printerdriver.
<p><b>Trin 12</b> Sluk printeren, og vent ca. 10 sekunder. Tænd den derefter igen.</p> <p>Fungerer printeren?</p>	Problemet er løst.	Kontakt <a href="#">teknisk support</a> .

## Printerdisplayet er tomt

Handling	Ja	Nej
<p><b>Trin 1</b> Tryk på knappen Slumre på printerens kontrolpanel.</p> <p>Vises <b>Klar</b> på printerens display?</p>	Problemet er løst.	Gå til trin 2..
<p><b>Trin 2</b> Sluk printeren, og vent ca. 10 sekunder. Tænd den derefter igen.</p> <p>Vises <b>Vent et øjeblik</b> og <b>Klar</b> på printerens display?</p>	Problemet er løst.	Sluk printeren, og kontakt derefter <a href="#">teknisk support</a> .

## Problemer med hardware og interne optioner

### Problemer med bakke til 2100 ark

Handling	Ja	Nej
<p><b>Trin 1</b></p> <p><b>a</b> Træk bakken ud og udfør derefter en af følgende:</p> <ul style="list-style-type: none"> <li>• Kontroller, at papiret ligger plant i skuffen.</li> <li>• Kontroller papirstop eller forkert indføring.</li> <li>• Sørg for, at papirstyrene flugter med indikatorerne for papirstørrelse i bakken.</li> <li>• Kontroller, at papirstyrene er indstillet mod papirets sider.</li> <li>• Sørg for, at papiret ikke når op til indikatoren for maksimal papirofyldning.</li> <li>• Kontroller, at du udskriver med den anbefalede papirstørrelse og type.</li> <li>• Kontroller, at papiret eller specialmediet opfylder kravene og ikke er beskadiget.</li> </ul> <p><b>b</b> Isæt bakken korrekt.</p> <p><b>Bemærk!</b> Tryk papirstakken ned, mens du sætter bakken ind.</p> <p>Fungerer bakken korrekt?</p>	Problemet er løst.	Gå til trin 2..
<p><b>Trin 2</b> Sluk printeren, vent ca. 10 sekunder, og tænd derefter printeren igen.</p> <p>Fungerer bakken korrekt?</p>	Problemet er løst.	Gå til trin 3..
<p><b>Trin 3</b> Udskriv siden med menuindstillinger, og kontroller derefter, om skuffen er anført på listen over installerede funktioner.</p> <p><b>Bemærk!</b> Hvis bakken vises på siden med menuindstillinger, men der opstår papirstop, når papiret glider ind i eller forlader bakken, er denne muligvis ikke korrekt installeret.</p> <p>Er skuffen anført på siden med menuindstillinger?</p>	Gå til trin 4..	Du kan finde yderligere oplysninger på installationsarket, der fulgte med bakken til 2100 ark.

Handling	Ja	Nej
<p><b>Trin 4</b> Kontroller, om skuffen er tilgængelig i printerdriveren.</p> <p><b>Bemærk!</b> Det er muligvis nødvendigt manuelt at tilføje bakken i printerdriveren for at gøre den tilgængelig for udskriftsjob. Der er flere oplysninger i "Opdater tilgængelige optioner i printerdriveren" på side 35.</p> <p>Er skuffen tilgængelig i printerdriveren?</p>	Gå til trin 5..	Tilføj manuelt skuffen i printerdriveren.
<p><b>Trin 5</b> Kontroller, om bakken er valgt.</p> <p>Vælg bakken i det program, du anvender. Hvis du bruger Mac OS X version 9, skal du kontrollere, at printeren er konfigureret i Vælger.</p> <p>Fungerer bakken korrekt?</p>	Problemet er løst.	Kontakt <a href="#">teknisk support</a> .

### Kan ikke registrere intern option

Handling	Ja	Nej
<p><b>Trin 1</b> Sluk printeren, og vent ca. 10 sekunder. Tænd derefter printeren igen.</p> <p>Fungerer den interne option korrekt?</p>	Problemet er løst.	Gå til trin 2..
<p><b>Trin 2</b> Kontroller, om den interne option er installeret korrekt på systemkortet.</p> <ul style="list-style-type: none"> <li><b>a</b> Sluk for printeren ved hjælp af strømtikket, og tag netledningen ud af stikkontakten.</li> <li><b>b</b> Sørg for, at den interne option er installeret i det korrekte stik på systemkortet.</li> <li><b>c</b> Tilslut strømkablet til printeren og derefter til en stikkontakt med jordforbindelse, og tænd derefter for printeren.</li> </ul> <p>Er den interne option installeret korrekt på systemkortet?</p>	Gå til trin 3..	Slut den interne option til systemkortet.
<p><b>Trin 3</b> Udskriv siden med menuindstillinger, og kontroller derefter, om den interne option er anført på listen over Installerede funktioner.</p> <p>Er den interne option anført på siden med menuindstillinger?</p>	Gå til trin 4..	Geninstaller den interne option.
<p><b>Trin 4</b></p> <ul style="list-style-type: none"> <li><b>a</b> Kontroller, om den interne option er valgt.</li> </ul> <p>Det er muligvis nødvendigt manuelt at tilføje den interne option i printerdriveren for at gøre den tilgængelig for udskriftsjob. Der er flere oplysninger i "Opdater tilgængelige optioner i printerdriveren" på side 35.</p> <ul style="list-style-type: none"> <li><b>b</b> Send udskriftsjobbet igen.</li> </ul> <p>Fungerer den interne option korrekt?</p>	Problemet er løst.	Kontakt <a href="#">teknisk support</a> .

## Den interne printserver fungerer ikke korrekt

Handling	Ja	Nej
<p><b>Trin 1</b>            Installer den interne printserver igen.</p> <p><b>a</b> Fjern den interne printserver, og installer den igen. Der er flere oplysninger i "Installation af en intern løsningsport" på side 19.</p> <p><b>b</b> Udskriv siden med menuindstillinger, og kontroller derefter, om den interne printserver er anført på listen over installerede funktioner.</p> <p>Er den interne printserver anført på listen over installerede funktioner?</p>	Gå til trin 2..	Kontroller, at den interne printserver understøttes af printeren.  <b>Bemærk!</b> En intern printserver fra en anden printer fungerer måske ikke på denne printer.
<p><b>Trin 2</b>            Kontroller kablet og tilslutningen til den interne printserver.            Brug det rigtige kabel, og kontroller derefter, at det sidder godt fast i den interne printserver.</p> <p>Fungerer den interne printserver korrekt?</p>	Problemet er løst.	Kontakt <a href="#">teknisk support</a> .

## Problemer med skuffer

Handling	Ja	Nej
<p><b>Trin 1</b></p> <p><b>a</b> Åbn skuffen, og udfør derefter en af følgende handlinger:</p> <ul style="list-style-type: none"> <li>• Kontroller papirstop eller forkert indføring.</li> <li>• Sørg for, at papirstyrene flugter med indikatorerne for papirstørrelse i bakken.</li> <li>• Hvis du udskriver på brugerdefineret papir, skal du sørge for, at papirstyrene støder op til papirets kanter.</li> <li>• Sørg for, at papiret ikke når op til indikatoren for maksimal papirofyldning.</li> <li>• Kontroller, at papiret ligger plant i skuffen.</li> </ul> <p><b>b</b> Undersøg, om skuffen lukker ordentligt.</p> <p>Fungerer skuffen?</p>	Problemet er løst.	Gå til trin 2..
<p><b>Trin 2</b></p> <p><b>a</b> Sluk printeren, vent ca. 10 sekunder, og tænd derefter printeren igen.</p> <p><b>b</b> Send udskriftsjobbet igen.</p> <p>Fungerer skuffen?</p>	Problemet er løst.	Gå til trin 3..
<p><b>Trin 3</b>            Kontroller, om skuffen er installeret og kan ses af printeren.            Udskriv siden med menuindstillinger, og kontroller derefter, om skuffen er anført på listen over installerede funktioner.</p> <p>Er skuffen anført på siden med menuindstillinger?</p>	Gå til trin 4..	Indsæt skuffen igen. Du kan finde yderligere oplysninger i den opsætningsvejledning, der fulgte med skuffen.

Handling	Ja	Nej
<p><b>Trin 4</b> Kontroller, om skuffen er tilgængelig i printerdriveren.</p> <p><b>Bemærk!</b> Tilføj om nødvendigt skuffen i printerdriveren, så den er tilgængelig for udskriftsjob. Der er flere oplysninger i "Opdater tilgængelige optioner i printerdriveren" på side 35.</p> <p>Er skuffen tilgængelig i printerdriveren?</p>	Gå til trin 5..	Tilføj manuelt skuffen i printerdriveren.
<p><b>Trin 5</b> Kontroller, om optionen er valgt.</p> <p><b>a</b> Vælg optionen i det program, du anvender. Til brugere af Mac OS X version 9: Kontroller, at printeren er konfigureret i Vælger.</p> <p><b>b</b> Send udskriftsjobbet igen.</p> <p>Fungerer skuffen?</p>	Problemet er løst.	Kontakt <a href="#">teknisk support</a> .

### ISP (Internal Solutions Port) fungerer ikke korrekt

Handling	Ja	Nej
<p><b>Trin 1</b> Kontroller, at ISP'en (Internal Solutions Port) er installeret.</p> <p><b>a</b> Installer ISP'en. Der er flere oplysninger i "Installation af en intern løsningsport" på side 19.</p> <p><b>b</b> Udskriv siden med menuindstillinger, og kontroller derefter, om ISP'en er anført på listen over installerede funktioner.</p> <p>Er ISP'en anført på listen over installerede funktioner?</p>	Gå til trin 2..	Kontroller, at du har en understøttet ISP. <b>Bemærk!</b> En ISP fra en anden printer fungerer måske ikke på denne printer.
<p><b>Trin 2</b> Kontroller kablet og ISP-tilslutningen.</p> <p><b>a</b> Brug det rigtige kabel, og sørg for, at det sidder godt fast i ISP'en.</p> <p><b>b</b> Kontroller, at ISP-interfacekablet sidder godt fast i modtagerstikket på systemkortet.</p> <p><b>Bemærk!</b> ISP-interfacekablet og modtagerstikket på systemkortet er farvekodede.</p> <p>Fungerer ISP'en korrekt?</p>	Problemet er løst.	Kontakt <a href="#">teknisk support</a> .

## USB/parallelinterfacekortet fungerer ikke korrekt

Handling	Ja	Nej
<p><b>Trin 1</b> Sørg for, at USB/parallelinterfacekortet er installeret.</p> <p><b>a</b> Installer USB/parallelinterfacekortet. Der er flere oplysninger i "Installation af en intern løsningsport" på side 19.</p> <p><b>b</b> Udskriv siden med menuindstillinger, og kontroller derefter, om USB/parallelinterfacekortet er anført på listen over installerede funktioner.</p> <p>Er USB/parallelinterfacekortet anført på listen over installerede funktioner?</p>	Gå til trin 2..	<p>Kontroller, at du har et understøttet USB/parallelinterfacekort.</p> <p><b>Bemærk!</b> Et USB/parallelinterfacekort fra en anden printer fungerer måske ikke på denne printer.</p>
<p><b>Trin 2</b> Kontroller kablet og tilslutningen af USB/parallelinterfacekortet. Brug det rigtige kabel, og sørg for, at det sidder godt fast i USB/parallelinterfacekortet.</p> <p>Fungerer USB/parallelinterfacekortet korrekt?</p>	Problemet er løst.	Kontakt <a href="#">teknisk support</a> .

## Problemer med papirindføring

### Fastklemte sider udskrives ikke igen



Handling	Ja	Nej
<p><b>a</b> Aktiver genoprettelse ved papirstop.</p> <p><b>1</b> Naviger til følgende via printerens kontrolpanel:</p> <p>Indstillinger &gt; <b>OK</b> &gt; Generelle indstillinger &gt; <b>OK</b> &gt; Genopret udskrift &gt; <b>OK</b> &gt; Genopret ved stop</p> <p><b>2</b> Tryk på venstre eller højre pil for at rulle til <b>Til</b> eller <b>Auto</b>, og tryk derefter på <b>OK</b>.</p> <p><b>b</b> Send de sider igen, der ikke blev udskrevet.</p> <p>Blev de fastklemte sider udskrevet igen?</p>	Problemet er løst.	Kontakt <a href="#">teknisk support</a> .



## Der opstår ofte papirstop

Handling	Ja	Nej
<p><b>Trin 1</b></p> <p><b>a</b> Træk bakken ud og udfør derefter en af følgende:</p> <ul style="list-style-type: none"> <li>• Kontroller, at papiret ligger plant i bakken.</li> <li>• Sørg for, at papirstyrene flugter med indikatorerne for papirstørrelse i bakken.</li> <li>• Kontroller, at papirstyrene er indstillet mod papirets sider.</li> <li>• Sørg for, at papiret ikke når op til indikatoren for maksimal papirofyldning.</li> <li>• Kontroller, at du udskriver med den anbefalede papirstørrelse og type.</li> </ul> <p><b>b</b> Isæt bakken korrekt. Hvis genopret ved papirstop er deaktiveret, vil udskriftsjobbene genudskrives automatisk.</p> <p>Optræder papirstop stadig jævnligt?</p>	Gå til trin 2..	Problemet er løst.
<p><b>Trin 2</b></p> <p><b>a</b> Ilæg papir fra en ny pakke. <b>Bemærk!</b> Papiret bliver fugtigt pga. høj luftfugtighed. Opbevar papiret i den originale indpakning, indtil det skal bruges.</p> <p><b>b</b> Send udskriftsjobbet igen.</p> <p>Optræder papirstop stadig jævnligt?</p>	Gå til trin 3..	Problemet er løst.
<p><b>Trin 3</b></p> <p><b>a</b> Se gode råd om at undgå papirstop. Der er flere oplysninger i "Undgå papirstop" på side 149.</p> <p><b>b</b> Følg rådene, og send derefter udskriftsjobbet igen.</p> <p>Optræder papirstop stadig jævnligt?</p>	Kontakt <a href="#">teknisk support</a> .	Problemet er løst.

## Meddelelsen om papirstop vises, selvom papirstoppet er fjernet

Handling	Ja	Nej
<p><b>a</b> Naviger til følgende via printerens kontrolpanel:</p> <p>Næste &gt;  &gt; <b>Afhjælp papirstoppet og tryk på OK</b> &gt; </p> <p><b>b</b> Følg vejledningen i printerdisplayet.</p> <p>Vises papirstopmeddelelsen stadig?</p>	Kontakt <a href="#">teknisk support</a> .	Problemet er løst.

# Løsning af udskrivningsproblemer

## Udskrivningsproblemer

### Fortrolige og andre tilbageholdte job udskrives ikke

Handling	Ja	Nej
<p><b>Trin 1</b></p> <p><b>a</b> Fra printerens kontrolpanel skal du åbne mappen Tilbageholdte job og derefter kontrollere, at dit udskriftsjob bliver vist.</p> <p><b>b</b> Send udskriftsjobbet igen.</p> <p>Der er flere oplysninger i "Udskrive fortrolige og andre tilbageholdte job" på side 76.</p> <p>Blev jobbene udskrevet?</p>	Problemet er løst.	Gå til trin 2..
<p><b>Trin 2</b></p> <p>Gør et eller flere af følgende:</p> <ul style="list-style-type: none"> <li>• Slet udskriftsjobbet og udskriv det derefter igen.</li> <li>• Hvis du udskriver PDF-filer, skal du generere en ny fil og derefter udskrive den.</li> </ul> <p>Blev jobbene udskrevet?</p>	Problemet er løst.	Gå til trin 3..
<p><b>Trin 3</b></p> <p><b>a</b> Gør printerens hukommelse større. Gør et eller flere af følgende:</p> <ul style="list-style-type: none"> <li>• Slet nogle udskriftsjob.</li> <li>• Installer mere hukommelse i printerens.</li> </ul> <p><b>b</b> Send udskriftsjobbet igen.</p> <p>Blev jobbene udskrevet?</p>	Problemet er løst.	Kontakt <a href="#">teknisk support</a> .

### Konvolut klæber sammen under udskrivning

Handling	Ja	Nej
<p><b>a</b> Brug konvolutter, der har været opbevaret tørt.</p> <p><b>Bemærk!</b> Udskrivning på konvolutter med højt fugtindhold kan få flappen til at klæbe sammen.</p> <p><b>b</b> Send udskriftsjobbet igen.</p> <p>Klæbede konvolutten sammen under udskrivning?</p>	Kontakt <a href="#">teknisk support</a> .	Problemet er løst.

## En fejlmeddelelse om læsning af flashdrev vises

Handling	Ja	Nej
<p><b>Trin 1</b> Kontroller, om flashdrevet er sat i USB-porten på forsiden. <b>Bemærk!</b> Flashdrevet fungerer ikke, hvis det sættes i USB-porten på bagsiden.  Er flashdrevet sat i USB-porten på forsiden?</p>	Gå til trin 2..	Sæt et flashdrev i USB-porten på forsiden.
<p><b>Trin 2</b> Kontroller, om indikatorlyset på printerens kontrolpanel blinker grønt. <b>Bemærk!</b> Et grønt blinkende lys indikerer, at printeren er optaget.  Blinker indikatorlampen grønt?</p>	Vent, til printeren er klar, vis listen over tilbageholdte job, og udskriv derefter dokumenterne.	Gå til trin 3..
<p><b>Trin 3</b> <b>a</b> Kontroller, om der bliver vist en fejlmeddelelse på displayet. <b>b</b> Ryd meddelelsen.  Bliver fejlmeddelelsen stadig vist?</p>	Gå til trin 4..	Problemet er løst.
<p><b>Trin 4</b> Kontroller, om flashdrevet understøttes. Se "Understøttede flashdrev og filtyper" på side 73, hvis du vil have oplysninger om testede og godkendte USB-flashhukommelsesenheder.  Bliver fejlmeddelelsen stadig vist?</p>	Gå til trin 5..	Problemet er løst.
<p><b>Trin 5</b> Kontroller, om netværksadministratoren har deaktiveret USB-porten.  Bliver fejlmeddelelsen stadig vist?</p>	Kontakt <a href="#">teknisk support</a> .	Problemet er løst.

## Der udskrives forkerte tegn

Handling	Ja	Nej
<p><b>Trin 1</b> Sørg for, at printeren ikke er i tilstanden Hexudskrivning. <b>Bemærk!</b> Hvis <b>Klar Hex</b> vises på printerdisplayet, skal du slukke printeren og derefter tænde den igen for at deaktivere hexudskrivningstilstand.  Er printeren i hexudskrivningstilstand?</p>	Deaktiver tilstanden Hexudskrivning.	Gå til trin 2..
<p><b>Trin 2</b> <b>a</b> Vælg <b>Standardnetværk</b> eller <b>Netværk [x]</b> på printerens kontrolpanel, og indstil derefter SmartSwitch til Til. <b>b</b> Send udskriftsjobbet igen.  Udskrives forkerte tegn?</p>	Kontakt <a href="#">teknisk support</a> .	Problemet er løst.

## Job udskrives fra den forkerte skuffe eller på det forkerte papir

Handling	Ja	Nej
<p><b>Trin 1</b></p> <p><b>a</b> Kontroller, at der udskrives på papir, der understøttes af skuffen.</p> <p><b>b</b> Send udskriftsjobbet igen.</p> <p>Blev jobbet udskrevet fra den rigtige skuffe og på det rigtige papir?</p>	Problemet er løst.	Gå til trin 2..
<p><b>Trin 2</b></p> <p><b>a</b> Indstil papirstørrelse og -type, så det svarer til det papir, der er lagt i skuffen, i papirmenuen på printerens kontrolpanel.</p> <p><b>b</b> Send udskriftsjobbet igen.</p> <p>Blev jobbet udskrevet fra den rigtige skuffe og på det rigtige papir?</p>	Problemet er løst.	Gå til trin 3..
<p><b>Trin 3</b></p> <p><b>a</b> Afhængigt af dit operativsystem skal du enten åbne Udskriftsindstillinger eller dialogboksen Udskriv og derefter angive papirtypen.</p> <p><b>b</b> Send udskriftsjobbet igen.</p> <p>Blev jobbet udskrevet fra den rigtige skuffe og på det rigtige papir?</p>	Problemet er løst.	Gå til trin 4..
<p><b>Trin 4</b></p> <p><b>a</b> Undersøg, om skufferne ikke er sammenkædet.</p> <p><b>b</b> Send udskriftsjobbet igen.</p> <p>Blev jobbet udskrevet fra den rigtige skuffe og på det rigtige papir?</p>	Problemet er løst.	Kontakt <a href="#">teknisk support</a> .

## Store job sorteres ikke

Handling	Ja	Nej
<p><b>Trin 1</b></p> <p><b>a</b> Indstil Sorter til (1,2,3) (1,2,3) i menuen Finishing på printerens kontrolpanel.</p> <p><b>b</b> Send udskriftsjobbet igen.</p> <p>Blev jobbet udskrevet og sorteret korrekt?</p>	Problemet er løst.	Gå til trin 2..
<p><b>Trin 2</b></p> <p><b>a</b> Indstil Sortering til (1,2,3) (1,2,3) i printersoftware.</p> <p><b>Bemærk!</b> Hvis du indstiller Sortering til (1,1,1) (2,2,2) i softwaren, tilsidesættes indstillingen i menuen Finishing.</p> <p><b>b</b> Send udskriftsjobbet igen.</p> <p>Blev jobbet udskrevet og sorteret korrekt?</p>	Problemet er løst.	Gå til trin 3..

Handling	Ja	Nej
<p><b>Trin 3</b> Reducer udskriftsjobbets kompleksitet ved at slette antallet og størrelsen af skrifttyper, antallet og kompleksiteten af billederne og antallet af siderne i jobbet.</p> <p>Blev jobbet udskrevet og sorteret korrekt?</p>	Problemet er løst.	Kontakt <a href="#">teknisk support</a> .

### PDF-filer på flere sprog udskrives ikke

Handling	Ja	Nej
<p><b>Trin 1</b></p> <p><b>a</b> Kontroller, om udskriftsindstillingerne for PDF-output er indstillet, så alle skrifttyper indlejres.</p> <p><b>b</b> Generer en ny PDF-fil, og send derefter udskriftsjobbet igen.</p> <p>Udskrives filerne?</p>	Problemet er løst.	Gå til trin 2..
<p><b>Trin 2</b></p> <p><b>a</b> Åbn det dokument, du vil udskrive, i Adobe Acrobat.</p> <p><b>b</b> Klik på <b>File &gt;Print &gt;Advanced &gt;Print As Image &gt;OK &gt;OK</b>.</p> <p>Udskrives filerne?</p>	Problemet er løst.	Kontakt <a href="#">teknisk support</a> .

### Udskriftsjobbet tager længere tid end forventet

Handling	Ja	Nej
<p><b>Trin 1</b> Rediger printerens miljøindstillinger.</p> <p><b>a</b> Naviger til følgende via printerens kontrolpanel: <b>Indstillinger &gt; Generelle indstillinger</b></p> <p><b>b</b> Vælg <b>Økotilstand</b> eller <b>Lydløs tilstand</b>, og vælg derefter <b>Fra</b>.</p> <p><b>Bemærk!</b> Deaktivering af Økotilstand eller Lydløs tilstand kan øge forbruget af energi og/eller forbrugsstoffer.</p> <p>Blev jobbet udskrevet?</p>	Problemet er løst.	Gå til trin 2..
<p><b>Trin 2</b> Reducer antallet og størrelsen af skrifttyper, antallet og kompleksiteten af billederne og antallet af siderne i udskriftsjobbet. Send derefter jobbet igen.</p> <p>Blev jobbet udskrevet?</p>	Problemet er løst.	Gå til trin 3..
<p><b>Trin 3</b></p> <p><b>a</b> Fjern tilbageholdte job, der er gemt i printerens hukommelse.</p> <p><b>b</b> Send udskriftsjobbet igen.</p> <p>Blev jobbet udskrevet?</p>	Problemet er løst.	Gå til trin 4..

Handling	Ja	Nej
<p><b>Trin 4</b></p> <p><b>a</b> Deaktiver funktionen Sidebeskyttelse.                      Naviger til følgende via printerens kontrolpanel:  <b>Indstillinger &gt;Generelle indstillinger &gt;Genopret udskrift &gt;Sidebeskyttelse &gt;Fra</b></p> <p><b>b</b> Send udskriftsjobbet igen.</p> <p>Blev jobbet udskrevet?</p>	<p>Problemet er løst.</p>	<p>Gå til trin 5..</p>
<p><b>Trin 5</b></p> <p>Installer ekstra hukommelse i printeren, og send derefter udskriftsjobbet igen.</p> <p>Blev jobbet udskrevet?</p>	<p>Problemet er løst.</p>	<p>Kontakt <a href="#">teknisk support</a>.</p>

### Udskriftsjob udskrives ikke

Handling	Ja	Nej
<p><b>Trin 1</b></p> <p><b>a</b> Åbn dialogboksen Udskriv fra det dokument, du prøver at udskrive, og kontroller, at du har valgt den rigtige printer.  <b>Bemærk!</b> Hvis printerens ikke er standardprinter, skal du vælge printerens for hvert dokument, du vil udskrive.</p> <p><b>b</b> Send udskriftsjobbet igen.</p> <p>Blev jobbene udskrevet?</p>	<p>Problemet er løst.</p>	<p>Gå til trin 2..</p>
<p><b>Trin 2</b></p> <p><b>a</b> Undersøg, om printerens er sat i stikkontakten og tændt, om om <b>Klar</b> vises på printerdisplayet.</p> <p><b>b</b> Send udskriftsjobbet igen.</p> <p>Blev jobbene udskrevet?</p>	<p>Problemet er løst.</p>	<p>Gå til trin 3..</p>
<p><b>Trin 3</b></p> <p>Hvis der vises en fejlmeddelelse på printerdisplayet, skal du fjerne meddelelsen.  <b>Bemærk!</b> Printerens fortsætter udskrivningen, når du har fjernet meddelelsen.</p> <p>Blev jobbene udskrevet?</p>	<p>Problemet er løst.</p>	<p>Gå til trin 4..</p>
<p><b>Trin 4</b></p> <p><b>a</b> Undersøg, om portene (USB, seriel eller Ethernet) fungerer, og om kablerne er sat helt ind i computeren og printerens.  <b>Bemærk!</b> Du kan finde yderligere oplysninger i den opsætningsvejledning, der leveres sammen med printerens.</p> <p><b>b</b> Send udskriftsjobbet igen.</p> <p>Blev jobbene udskrevet?</p>	<p>Problemet er løst.</p>	<p>Gå til trin 5..</p>

Handling	Ja	Nej
<p><b>Trin 5</b></p> <p><b>a</b> Sluk printeren, og vent ca. 10 sekunder. Tænd den derefter igen.</p> <p><b>b</b> Send udskriftsjobbet igen.</p> <p>Blev jobbene udskrevet?</p>	Problemet er løst.	Gå til trin 6..
<p><b>Trin 6</b></p> <p><b>a</b> Fjern og geninstaller derefter printersoftware. Der er flere oplysninger i "Installation af printersoftware" på side 34.</p> <p><b>Bemærk!</b> Du kan finde flere oplysninger på <a href="http://support.dell.com">http://support.dell.com</a>.</p> <p><b>b</b> Send udskriftsjobbet igen.</p> <p>Blev jobbene udskrevet?</p>	Problemet er løst.	Kontakt <a href="#">teknisk support</a> .

## Udskrivningen bliver langsommere

### Bemærkninger:

- Ved udskrivning på smalt papir udskriver printeren med nedsat hastighed for at undgå at beskadige fuseren.
- Printerens hastighed kan blive nedsat, hvis der udskrives konstant i lang tid, eller hvis rumtemperaturen er forhøjet.

Handling	Ja	Nej
<p><b>a</b> Kontroller at papirstørrelsen, der er lagt i bakken, passer til fusertypen.</p> <p><b>Bemærk!</b> Se mærkaten på fuseren for at fastslå den understøttede fusertype.</p> <p><b>b</b> Send udskriftsjobbet igen.</p> <p>Steg udskriftshastigheden?</p>	Problemet er løst.	Kontakt <a href="#">teknisk support</a> eller din Dell-printerforhandler.

## Skuffesammenkædning virker ikke

### Bemærkninger:

- Skufferne kan registrere papirpapirlængden.
- MP-arkføderen registrerer ikke automatisk papirstørrelsen. Du skal angive størrelsen i menuen Papirstørrelse/type.

Handling	Ja	Nej
<p><b>Trin 1</b></p> <p><b>a</b> Åbn skufferne, og kontroller, at de indeholder papir med samme størrelse og type.</p> <ul style="list-style-type: none"> <li>• Undersøg, om papirstyrene har den korrekte position i forhold til den papirstørrelse, der er lagt i hver skuffe.</li> <li>• Sørg for, at papirstyrene flugter med indikatorerne for papirstørrelse i bakken.</li> </ul> <p><b>b</b> Send udskriftsjobbet igen.</p> <p>Sammenkædes skufferne korrekt?</p>	Problemet er løst.	Gå til trin 2..
<p><b>Trin 2</b></p> <p><b>a</b> Indstil i papirmenuen på printerens kontrolpanel papirstørrelse og -type, så det svarer til det papir, der er lagt i de skuffer, som skal sammenkædes.</p> <p><b>Bemærk!</b> Papirstørrelsen og -typen skal matche, før skufferne kan sammenkædes.</p> <p><b>b</b> Send udskriftsjobbet igen.</p> <p>Sammenkædes skufferne korrekt?</p>	Problemet er løst.	Kontakt <a href="#">teknisk support</a> .

### Der foretages uventede sideskift

Handling	Ja	Nej
<p><b>Trin 1</b></p> <p>Tilpas indstillingerne for udskriftstimeout.</p> <p><b>a</b> Naviger til følgende via printerens kontrolpanel: <b>Indstillinger &gt; Generelle indstillinger &gt; Timeout &gt; Udskriftstimeout</b></p> <p><b>b</b> Vælg en højere indstilling, og tryk derefter på .</p> <p><b>c</b> Send udskriftsjobbet igen.</p> <p>Blev filen udskrevet korrekt?</p>	Problemet er løst.	Gå til trin 2..
<p><b>Trin 2</b></p> <p><b>a</b> Undersøg, om originalfilen har manuelle sideskift.</p> <p><b>b</b> Send udskriftsjobbet igen.</p> <p>Blev filen udskrevet korrekt?</p>	Problemet er løst.	Kontakt <a href="#">teknisk support</a> .



## Problemer med udskriftskvalitet

### Tegn er hakkede eller har uens kanter

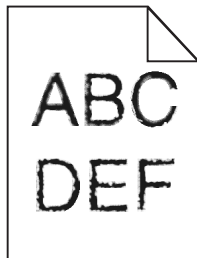

Handling	Ja	Nej
<p><b>Trin 1</b></p> <p><b>a</b> Udskriv en liste over skrifttypeeksempler for at kontrollere, om de skrifttyper, du benytter, understøttes af printeren.</p> <ol style="list-style-type: none"> <li>1 Naviger til følgende via printerens kontrolpanel: <b>Menuer &gt;Rapporter &gt;Udskriv skrifttyper</b></li> <li>2 Vælg <b>PCL-skrifttyper</b> eller <b>PostScript-skrifttyper</b>.</li> </ol> <p><b>b</b> Send udskriftsjobbet igen.</p> <p>Benytter du skrifttyper, der understøttes af printeren?</p>	Gå til trin 2..	Vælg en skrifttype, der understøttes af printeren.
<p><b>Trin 2</b></p> <p>Kontroller, om de skrifttyper, der er installeret på computeren, understøttes af printeren.</p> <p>Understøttes de skrifttyper, der er installeret på computeren, af printeren?</p>	Problemet er løst.	Kontakt <a href="#">teknisk support</a> .

### Beskårne sider eller billeder

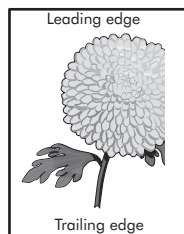
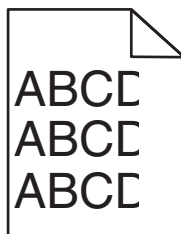

Handling	Ja	Nej
<p><b>Trin 1</b></p> <p><b>a</b> Indstil bredde- og længdestyrene i bakken korrekt i forhold til det ilagte papir.</p> <p><b>b</b> Send udskriftsjobbet igen.</p> <p>Er siden eller billedet beskåret?</p>	Gå til trin 2..	Problemet er løst.

Handling	Ja	Nej
<p><b>Trin 2</b></p> <p>Indstil papirstørrelse og -type, så det svarer til det papir, der er lagt i bakken, i papirmenuen på printerens kontrolpanel.</p> <p>Svarer papirstørrelse og -type til det papir, der er lagt i bakken?</p>	Gå til trin 3..	<p>Gør et eller flere af følgende:</p> <ul style="list-style-type: none"> <li>• Angiv papirstørrelse under bakkeindstillingerne, så de matcher det papir, der ligger i bakken.</li> <li>• Udskift det papir, der er lagt i bakken, så det svarer til den papirstørrelse, der er angivet under bakkeindstillingerne.</li> </ul>
<p><b>Trin 3</b></p> <p><b>a</b> Afhængigt af dit operativsystem skal du enten angive papirstørrelsen under Udskriftsindstillinger eller i dialogboksen Udskriv.</p> <p><b>b</b> Send udskriftsjobbet igen.</p> <p>Er siden eller billedet beskåret?</p>	Gå til trin 4..	Problemet er løst.
<p><b>Trin 4</b></p> <p><b>a</b> Indsæt billedenheden igen.</p> <ol style="list-style-type: none"> <li>1 Tag tonerpatronen ud af printerens.</li> <li>2 Fjern billedenheden.</li> </ol> <p><b>Advarsel! Potentiel skade:</b> Billedenheden må ikke udsættes for direkte lys i mere end ti minutter. Hvis enheden udsættes for lys i længere perioder, kan det give problemer med udskriftskvaliteten.</p> <ol style="list-style-type: none"> <li>3 Installer først billedenheden, og derefter patronen.</li> </ol> <p><b>b</b> Send udskriftsjobbet igen.</p> <p>Er siden eller billedet beskåret?</p>	Kontakt <a href="#">teknisk support</a> .	Problemet er løst.

### Komprimerede billeder vises på udskrifter

Handling	Ja	Nej
<p><b>a</b> Kontroller at papirstørrelsen, der er lagt i bakken, passer til fusertypen.</p> <p><b>Bemærk!</b> Se mærkaten på fuseren for at fastslå den understøttede fusertype.</p> <p><b>b</b> Send udskriftsjobbet igen.</p> <p>Vises komprimerede billeder stadig?</p>	Kontakt <a href="#">teknisk support</a> eller din Dell-printerforhandler.	Problemet er løst.

### Der er grå baggrund på udskrifterne

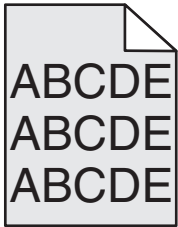

Handling	Ja	Nej
<p><b>Trin 1</b></p> <p><b>a</b> Sænk tonersværningsgraden i kvalitetsmenuen på printerens kontrolpanel.</p> <p><b>Bemærk!</b> Standardindstillingen er 8.</p> <p><b>b</b> Send udskriftsjobbet igen.</p> <p>Forsvandt den grå baggrund fra udskrifterne?</p>	<p>Problemet er løst.</p>	<p>Gå til trin 2..</p>
<p><b>Trin 2</b></p> <p>Geninstaller først billedenheden og derefter tonerpatronen.</p> <p><b>a</b> Tag tonerpatronen ud af printeren.</p> <p><b>b</b> Fjern billedenheden.</p> <p><b>Advarsel! Potentiel skade:</b> Billedenheden må ikke udsættes for direkte lys i mere end ti minutter. Hvis enheden udsættes for lys i længere perioder, kan det give problemer med udskriftskvaliteten.</p> <p><b>c</b> Installer først billedenheden, og derefter patronen.</p> <p><b>d</b> Send udskriftsjobbet igen.</p> <p>Forsvandt den grå baggrund fra udskrifterne?</p>	<p>Problemet er løst.</p>	<p>Gå til trin 3..</p>
<p><b>Trin 3</b></p> <p>Udskift billedenheden, og send derefter udskriftsjobbet igen.</p> <p>Forsvandt den grå baggrund fra udskrifterne?</p>	<p>Problemet er løst.</p>	<p>Kontakt <a href="#">teknisk support</a>.</p>

### Der forekommer vandrette tomme områder på udskrifterne

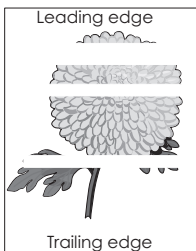

Handling	Ja	Nej
<b>Trin 1</b> <b>a</b> Sørg for, at dit softwareprogram benytter et korrekt udfyldningsmønster. <b>b</b> Send udskriftsjobbet igen.  Forekommer der vandrette tomme områder på udskrifterne?	Gå til trin 2..	Problemet er løst.
<b>Trin 2</b> <b>a</b> Læg papir af en anbefalet type i den angivne skuffe eller arkføder. <b>b</b> Send udskriftsjobbet igen.  Forekommer der vandrette tomme områder på udskrifterne?	Gå til trin 3..	Problemet er løst.
<b>Trin 3</b> <b>a</b> Omfordel toneren i billedenheden. <ol style="list-style-type: none"> <li>Fjern tonerpatronen, og isæt derefter billedenheden.</li> <li>Ryst billedenheden godt. <b>Advarsel! Potentiel skade:</b> Billedenheden må ikke udsættes for direkte lys i mere end ti minutter. Hvis enheden udsættes for lys i længere perioder, kan det give problemer med udskriftskvaliteten.</li> <li>Geninstaller først billedenheden, og derefter patronen.</li> </ol> <b>b</b> Send udskriftsjobbet igen.  Forekommer der vandrette tomme områder på udskrifterne?	Gå til trin 4..	Problemet er løst.
<b>Trin 4</b> Udskift billedenheden, og send derefter udskriftsjobbet igen.  Forekommer der vandrette tomme områder på udskrifterne?	Kontakt <a href="#">teknisk support</a> .	Problemet er løst.

## Forkerte margener på udskrifter

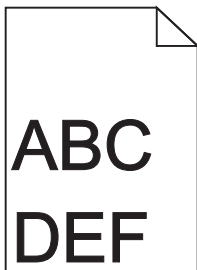

Handling	Ja	Nej
<b>Trin 1</b> <b>a</b> Indstil bredde- og længdestyrene korrekt i forhold til den ilagte papirstørrelse. <b>b</b> Send udskriftsjobbet igen.  Er margenerne korrekte?	Problemet er løst.	Gå til trin 2..

Handling	Ja	Nej
<p><b>Trin 2</b></p> <p>Indstil papirstørrelse, så det svarer til det papir, der er lagt i bakken, i papirmenuen på printerens kontrolpanel.</p> <p>Svarer papirstørrelsen til det papir, der er lagt i bakken?</p>	Gå til trin 3..	<p>Gør et eller flere af følgende:</p> <ul style="list-style-type: none"> <li>• Angiv papirstørrelse under bakkeindstillingerne, så de matcher det papir, der ligger i bakken.</li> <li>• Udskift det papir, der er lagt i bakken, så det svarer til den papirstørrelse, der er angivet under bakkeindstillingerne.</li> </ul>
<p><b>Trin 3</b></p> <p><b>a</b> Afhængigt af dit operativsystem skal du enten angive papirstørrelsen under Udskriftsindstillinger eller i dialogboksen Udskriv.</p> <p><b>b</b> Send udskriftsjobbet igen.</p> <p>Er margenerne korrekte?</p>	Problemet er løst.	Kontakt <a href="#">teknisk support</a> .

## Papiret krøller

Handling	Ja	Nej
<p><b>Trin 1</b></p> <p>Indstil bredde- og længdestyrene i bakken korrekt i forhold til størrelse på det ilagte papir.</p> <p>Er bredde- og længdestyrene indstillet korrekt?</p>	Gå til trin 2..	Juster bredde- og længdestyrene.
<p><b>Trin 2</b></p> <p>Indstil papirtype og -vægt, så det svarer til det papir, der er lagt i bakken, i papirmenuen på printerens kontrolpanel.</p> <p>Svarer papirtype og -vægt til type og vægt for papiret i bakken?</p>	Gå til trin 3..	Angiv papirtype og -vægt under bakkeindstillingerne, så de svarer til det papir, der er lagt i bakken.
<p><b>Trin 3</b></p> <p><b>a</b> Afhængigt af dit operativsystem skal du enten angive papirtype og -vægt under Udskriftsindstillinger eller i dialogboksen Udskriv.</p> <p><b>b</b> Send udskriftsjobbet igen.</p> <p>Er papiret stadig krøllet?</p>	Gå til trin 4..	Problemet er løst.
<p><b>Trin 4</b></p> <p><b>a</b> Fjern papiret fra bakken, og vend det om.</p> <p><b>b</b> Send udskriftsjobbet igen.</p> <p>Er papiret stadig krøllet?</p>	Gå til trin 5..	Problemet er løst.

Handling	Ja	Nej
<p><b>Trin 5</b></p> <p><b>a</b> Ilæg papir fra en ny pakke.</p> <p><b>Bemærk!</b> Papiret bliver fugtigt pga. høj luftfugtighed. Opbevar papiret i den originale indpakning, indtil det skal bruges.</p> <p><b>b</b> Send udskriftsjobbet igen.</p> <p>Er papiret stadig krøllet?</p>	Kontakt <a href="#">teknisk support</a> .	Problemet er løst.

## Uregelmæssig udskrivning

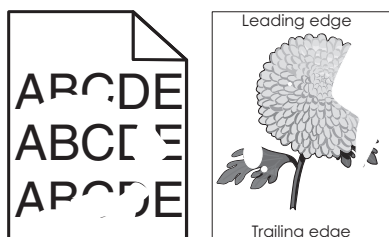

Handling	Ja	Nej
<p><b>Trin 1</b></p> <p><b>a</b> Indstil bredde- og længdestyrene i bakken korrekt i forhold til størrelsen på det papir, der er lagt i bakken.</p> <p><b>b</b> Send udskriftsjobbet igen.</p> <p>Forekommer der stadig uregelmæssigheder ved udskrivningen?</p>	Gå til trin 2..	Problemet er løst.
<p><b>Trin 2</b></p> <p>Indstil papirstørrelse og -type, så det svarer til det papir, der er lagt i bakken, i papirmenuen på printerens kontrolpanel.</p> <p>Svarer printerindstillingerne til type og vægt for det papir, der er lagt i bakken?</p>	Gå til trin 3..	Angiv papirstørrelse og -type under bakkeindstillingerne, så de svarer til det papir, der er lagt i bakken.
<p><b>Trin 3</b></p> <p><b>a</b> Afhængigt af dit operativsystem skal du enten angive papirtype og -vægt under Udskriftsindstillinger eller i dialogboksen Udskriv.</p> <p><b>b</b> Send udskriftsjobbet igen.</p> <p>Forekommer der stadig uregelmæssigheder ved udskrivningen?</p>	Gå til trin 4..	Problemet er løst.
<p><b>Trin 4</b></p> <p>Kontroller, om det papir, der er lagt i bakken, har struktur eller ru finish.</p> <p>Udskriver du på papir med struktur eller ru overflade?</p>	Indstil papirstrukturen, så det svarer til det papir, der er lagt i bakken, i papirmenuen på printerens kontrolpanel.	Gå til trin 5..

Handling	Ja	Nej
<p><b>Trin 5</b></p> <p><b>a</b> Ilæg papir fra en ny pakke.</p> <p><b>Bemærk!</b> Papiret bliver fugtigt pga. høj luftfugtighed. Opbevar papiret i den originale indpakning, indtil det skal bruges.</p> <p><b>b</b> Send udskriftsjobbet igen.</p> <p>Forekommer der stadig uregelmæssigheder ved udskrivningen?</p>	Gå til trin 6..	Problemet er løst.
<p><b>Trin 6</b></p> <p>Udskift billedenheden, og send derefter udskriftsjobbet igen.</p> <p>Forekommer der stadig uregelmæssigheder ved udskrivningen?</p>	Kontakt <a href="#">teknisk support</a> eller din Dell-printerforhandler.	Problemet er løst.

## Udskriften er for mørk

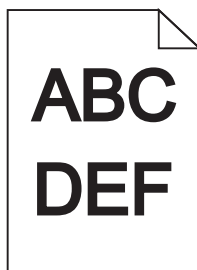

Handling	Ja	Nej
<p><b>Trin 1</b></p> <p><b>a</b> Reducer tonersværningsgraden i kvalitetsmenuen på printerens kontrolpanel.</p> <p><b>Bemærk!</b> Standardindstillingen er 8.</p> <p><b>b</b> Send udskriftsjobbet igen.</p> <p>Er udskriften stadig for mørk?</p>	Gå til trin 2..	Problemet er løst.
<p><b>Trin 2</b></p> <p><b>a</b> Indstil papirtype, -struktur og -vægt, så det svarer til det papir, der er lagt i bakken, i papirmenuen på printerens kontrolpanel.</p> <p><b>b</b> Send udskriftsjobbet igen.</p> <p>Er bakken indstillet til det ilagte papirs type, struktur og vægt?</p>	Gå til trin 3..	<p>Gør et eller flere af følgende:</p> <ul style="list-style-type: none"> <li>• Angiv papirtype, -struktur og -vægt under bakkeindstillingerne, så de svarer til det papir, der er lagt i bakken.</li> <li>• Udskift det papir, der er lagt i bakken, med papir, der svarer til type, struktur og vægt angivet i bakkeindstillingerne.</li> </ul>

Handling	Ja	Nej
<b>Trin 3</b> <b>a</b> Afhængigt af dit operativsystem skal du enten angive papirtype, -struktur og -vægt under Udskriftsindstillinger eller i dialogboksen Udskriv. <b>b</b> Send udskriftsjobbet igen.  Er udskriften stadig for mørk?	Gå til trin 4..	Problemet er løst.
<b>Trin 4</b> Kontroller, om det papir, der er lagt i bakken, har struktur eller ru finish.  Udskrives du på papir med struktur eller ru overflade?	Rediger strukturindstillingerne i papirstrukturmenuen på printerens kontrolpanel, så de svarer til det papir, der udskrives på.	Gå til trin 5..
<b>Trin 5</b> <b>a</b> Ilæg papir fra en ny pakke. <b>Bemærk!</b> Papiret bliver fugtigt pga. høj luftfugtighed. Opbevar papiret i den originale indpakning, indtil det skal bruges. <b>b</b> Send udskriftsjobbet igen.  Er udskriften stadig for mørk?	Gå til trin 6..	Problemet er løst.
<b>Trin 6</b> Udskift billedenheden, og send derefter udskriftsjobbet igen.  Er udskriften stadig for mørk?	Kontakt <a href="#">teknisk support</a> .	Problemet er løst.

## Udskriften er for lys

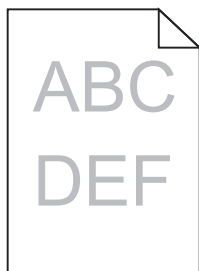

Handling	Ja	Nej
<b>Trin 1</b> <b>a</b> Øg tonersværningsgraden i kvalitetsmenuen på printerens kontrolpanel. <b>Bemærk!</b> Standardindstillingen er 8. <b>b</b> Send udskriftsjobbet igen.  Er udskriften stadig for lys?	Gå til trin 2..	Problemet er løst.
<b>Trin 2</b> Indstil papirtype, -struktur og -vægt, så det svarer til det papir, der er lagt i bakken, i papirmenuen på printerens kontrolpanel.  Er bakken indstillet til det ilagte papirs type, struktur og vægt?	Gå til trin 3..	Rediger papirtype, -struktur og -vægt, så det passer til det papir, der er lagt i bakken.



Handling	Ja	Nej
<p><b>Trin 3</b></p> <p><b>a</b> Afhængigt af dit operativsystem skal du enten angive papirtype, -struktur og -vægt under Udskriftsindstillinger eller i dialogboksen Udskriv.</p> <p><b>b</b> Send udskriftsjobbet igen.</p> <p>Er udskriften stadig for lys?</p>	Gå til trin 4..	Problemet er løst.
<p><b>Trin 4</b></p> <p>Sørg for, at det papir, der er lagt i bakken, ikke har struktur eller ru finish.</p> <p>Udskriver du på papir med struktur eller ru overflade?</p>	Rediger strukturindstillingerne i papirstrukturmenuen på printerens kontrolpanel, så de svarer til det papir, der udskrives på.	Gå til trin 5.
<p><b>Trin 5</b></p> <p><b>a</b> Ilæg papir fra en ny pakke.</p> <p><b>Bemærk!</b> Papiret bliver fugtigt pga. høj luftfugtighed. Opbevar papiret i den originale indpakning, indtil det skal bruges.</p> <p><b>b</b> Send udskriftsjobbet igen.</p> <p>Er udskriften stadig for lys?</p>	Gå til trin 6..	Problemet er løst.
<p><b>Trin 6</b></p> <p><b>a</b> Omfordel toneren i billedenheden.</p> <ol style="list-style-type: none"> <li>1 Fjern tonerpatronen, og isæt derefter billedenheden.</li> <li>2 Ryst billedenheden godt.</li> </ol> <p><b>Advarsel! Potentielt skade:</b> Billedenheden må ikke udsættes for direkte lys i mere end ti minutter. Hvis enheden udsættes for lys i længere perioder, kan det give problemer med udskriftskvaliteten.</p> <ol style="list-style-type: none"> <li>3 Installer først billedenheden, og derefter patronen.</li> </ol> <p><b>b</b> Send udskriftsjobbet igen.</p> <p>Er udskriften stadig for lys?</p>	Gå til trin 7..	Problemet er løst.
<p><b>Trin 7</b></p> <p>Udskift billedenheden, og send derefter udskriftsjobbet igen.</p> <p>Er udskriften stadig for lys?</p>	Kontakt <a href="#">teknisk support</a> .	Problemet er løst.

## Printeren udskriver tomme sider

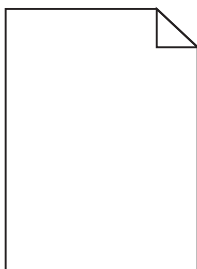

Handling	Ja	Nej
<p><b>Trin 1</b></p> <p><b>a</b> Kontroller, at der ikke sidder emballage på billedenheden.</p> <ol style="list-style-type: none"> <li>1 Fjern tonerpatronen, og isæt derefter billedenheden.</li> <li>2 Kontroller, at al emballage er fjernet fra billedenheden.</li> </ol> <p><b>Advarsel! Potentiel skade:</b> Billedenheden må ikke udsættes for direkte lys i mere end ti minutter. Hvis enheden udsættes for lys i længere perioder, kan det give problemer med udskriftskvaliteten.</p> <ol style="list-style-type: none"> <li>3 Geninstaller først billedenheden, og derefter patronen.</li> </ol> <p><b>b</b> Send udskriftsjobbet igen.</p> <p>Udskriver printeren stadig tomme sider?</p>	Gå til trin 2..	Problemet er løst.
<p><b>Trin 2</b></p> <p><b>a</b> Omfordel toneren i billedenheden.</p> <ol style="list-style-type: none"> <li>1 Fjern tonerpatronen, og isæt derefter billedenheden.</li> <li>2 Ryst billedenheden godt.</li> </ol> <p><b>Advarsel! Potentiel skade:</b> Billedenheden må ikke udsættes for direkte lys i mere end ti minutter. Hvis enheden udsættes for lys i længere perioder, kan det give problemer med udskriftskvaliteten.</p> <ol style="list-style-type: none"> <li>3 Geninstaller først billedenheden, og derefter patronen.</li> </ol> <p><b>b</b> Send udskriftsjobbet igen.</p> <p>Udskriver printeren stadig tomme sider?</p>	Gå til trin 3..	Problemet er løst.
<p><b>Trin 3</b></p> <p>Udskift billedenheden, og send derefter udskriftsjobbet igen.</p> <p>Udskriver printeren stadig tomme sider?</p>	Kontakt <a href="#">teknisk support</a> .	Problemet er løst.

## Printeren udskriver helt sorte sider



Handling	Ja	Nej
<p><b>Trin 1</b></p> <p><b>a</b> Indsæt billedenheden igen.</p> <p><b>1</b> Fjern tonerpatronen, og isæt derefter billedenheden.</p> <p><b>Advarsel! Potentiel skade:</b> Billedenheden må ikke udsættes for direkte lys i mere end ti minutter. Hvis enheden udsættes for lys i længere perioder, kan det give problemer med udskriftskvaliteten.</p> <p><b>2</b> Installer først billedenheden, og derefter patronen.</p> <p><b>b</b> Send udskriftsjobbet igen.</p> <p>Udskriver printereren helt sorte sider?</p>	Gå til trin 2..	Problemet er løst.
<p><b>Trin 2</b></p> <p>Udskift billedenheden, og send derefter udskriftsjobbet igen.</p> <p>Udskriver printereren helt sorte sider?</p>	Kontakt <a href="#">teknisk support</a> .	Problemet er løst.

**Der forekommer gentagne fejl på udskrifterne**

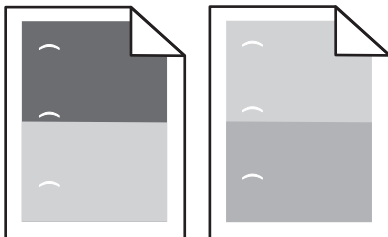

Handling	Ja	Nej
<p><b>Trin 1</b></p> <p><b>a</b> Udskift billedenheden, hvis afstanden mellem fejlene er magen til en af følgende:</p> <ul style="list-style-type: none"> <li>• 47,8 mm (1,88 ")</li> <li>• 96,8 mm (3,81 ")</li> <li>• 28,5 mm (1,12 ")</li> </ul> <p><b>b</b> Send udskriftsjobbet igen.</p> <p>Forekommer der stadig gentagne fejl på udskrifterne?</p>	Gå til trin 2..	Problemet er løst.
<p><b>Trin 2</b></p> <p><b>a</b> Udskift fuseren, hvis afstanden mellem fejlene er magen til en af følgende:</p> <ul style="list-style-type: none"> <li>• 94,25 mm (3,71 ")</li> <li>• 95,2 mm (3,75 ")</li> </ul> <p><b>b</b> Send udskriftsjobbet igen.</p> <p>Forekommer der stadig gentagne fejl på udskrifterne?</p>	Kontakt <a href="#">teknisk support</a> .	Problemet er løst.

**Der vises skygebilleder på udskrifterne**

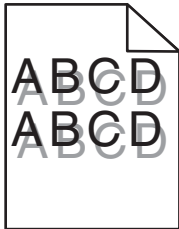

Handling	Ja	Nej
<p><b>Trin 1</b> Læg papir af den korrekte type og med den korrekte vægt i bakken.</p> <p>Er der lagt papir af den korrekte type og med den korrekte vægt i bakken?</p>	Gå til trin 2..	Læg papir af den korrekte type og med den korrekte vægt i bakken.
<p><b>Trin 2</b> Indstil papirtype og -vægt, så det svarer til det papir, der er lagt i bakken, i papirmenuen på printerens kontrolpanel.</p> <p>Er bakken indstillet til det ilagte papirs type og vægt?</p>	Gå til trin 3..	Udskift det papir, der er lagt i bakken, med papir, der svarer til type og vægt angivet i bakkeindstillingerne.
<p><b>Trin 3</b></p> <ul style="list-style-type: none"> <li>a Afhængigt af dit operativsystem skal du enten angive papirtype og -vægt under Udskriftsindstillinger eller i dialogboksen Udskriv.</li> <li>b Send udskriftsjobbet igen.</li> </ul> <p>Vises der stadig skygebilleder på udskrifterne?</p>	Gå til trin 4..	Problemet er løst.
<p><b>Trin 4</b> Udskift billedenheden, og send derefter udskriftsjobbet igen.</p> <p>Vises der stadig skygebilleder på udskrifterne?</p>	Kontakt <a href="#">teknisk support</a> .	Problemet er løst.

**Skæve udskrifter**

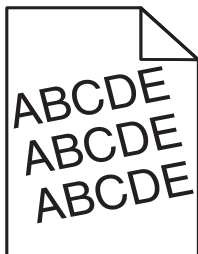

Handling	Ja	Nej
<p><b>Trin 1</b></p> <ul style="list-style-type: none"> <li>a Indstil bredde- og længdestyrene i bakken korrekt i forhold til størrelse på det ilagte papir.</li> <li>b Send udskriftsjobbet igen.</li> </ul> <p>Er udskriften stadig skæv?</p>	Gå til trin 2..	Problemet er løst.

Handling	Ja	Nej
<p><b>Trin 2</b></p> <p><b>a</b> Kontroller, at der udskrives på papir, der understøttes af bakken.</p> <p><b>b</b> Send udskriftsjobbet igen.</p> <p>Er udskriften stadig skæv?</p>	Kontakt <a href="#">teknisk support</a> .	Problemet er løst.

## Stribede vandrette linjer vises på udskrifter

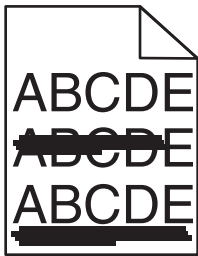

Handling	Ja	Nej
<p><b>Trin 1</b></p> <p><b>a</b> Afhængigt af dit operativsystem skal du enten angive bakke eller arkføder under Udskriftsindstillinger eller i dialogboksen Udskriv.</p> <p><b>b</b> Send udskriftsjobbet igen.</p> <p>Forekommer der sribede vandrette linjer på udskrifterne?</p>	Gå til trin 2..	Problemet er løst.
<p><b>Trin 2</b></p> <p>Indstil papirtype og -vægt, så det svarer til det papir, der er lagt i bakken, i papirmenuen på printerens kontrolpanel.</p> <p>Svarer papirtype og -vægt til type og vægt for papiret i bakken?</p>	Gå til trin 3..	Rediger papirtype og -vægt, så det passer til det papir, der er lagt i bakken.
<p><b>Trin 3</b></p> <p><b>a</b> Ilæg papir fra en ny pakke.</p> <p><b>Bemærk!</b> Papiret bliver fugtigt pga. høj luftfugtighed. Opbevar papiret i den originale indpakning, indtil det skal bruges.</p> <p><b>b</b> Send udskriftsjobbet igen.</p> <p>Forekommer der sribede vandrette linjer på udskrifterne?</p>	Gå til trin 4..	Problemet er løst.
<p><b>Trin 4</b></p> <p><b>a</b> Indsæt billedenheden igen.</p> <p><b>1</b> Fjern tonerpatronen, og isæt derefter billedenheden.</p> <p><b>Advarsel! Potentiel skade:</b> Billedenheden må ikke udsættes for direkte lys i mere end ti minutter. Hvis enheden udsættes for lys i længere perioder, kan det give problemer med udskriftskvaliteten.</p> <p><b>2</b> Installer først billedenheden, og derefter patronen.</p> <p><b>b</b> Send udskriftsjobbet igen.</p> <p>Forekommer der sribede vandrette linjer på udskrifterne?</p>	Gå til trin 5..	Problemet er løst.

Handling	Ja	Nej
<b>Trin 5</b> Udskift billedenheden, og send derefter udskriftsjobbet igen.  Forekommer der sribede vandrette linjer på udskrifterne?	Kontakt <a href="#">teknisk support</a> .	Problemet er løst.

### Stribede vertikale linjer vises på udskrifter

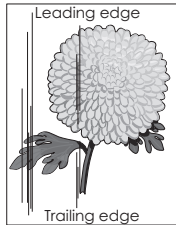
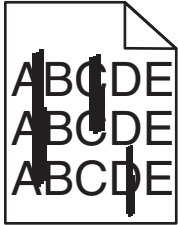

Handling	Ja	Nej
<b>Trin 1</b> <b>a</b> Afhængigt af dit operativsystem skal du enten angive papirtype, -struktur og -vægt under Udskriftsindstillinger eller i dialogboksen Udskriv. <b>b</b> Send udskriftsjobbet igen.  Forekommer der sribede lodrette linjer på udskrifterne?	Gå til trin 2..	Problemet er løst.
<b>Trin 2</b> Indstil papirtype, -struktur og -vægt, så det svarer til det papir, der er lagt i bakken, i papirmenuen på printerens kontrolpanel.  Svarer indstillingerne for papirstruktur, -type og -vægt til papiret i bakken?	Gå til trin 3..	Gør et eller flere af følgende: <ul style="list-style-type: none"> <li>• Angiv papirstruktur, -type og -vægt under bakkeindstillingerne, så de svarer til det papir, der er lagt i bakken.</li> <li>• Udskift det papir, der er lagt i bakken, med papir, der svarer til struktur, type og vægt angivet i bakkeindstillingerne.</li> </ul>
<b>Trin 3</b> <b>a</b> Ilæg papir fra en nyindkøbt pakke. <b>Bemærk!</b> Papiret bliver fugtigt pga. høj luftfugtighed. Opbevar papiret i den originale indpakning, indtil det skal bruges. <b>b</b> Send udskriftsjobbet igen.  Forekommer der sribede lodrette linjer på udskrifterne?	Gå til trin 4..	Problemet er løst.

Handling	Ja	Nej
<p><b>Trin 4</b></p> <p><b>a</b> Indsæt billedenheden igen.</p> <p><b>1</b> Fjern tonerpatronen, og isæt derefter billedenheden.</p> <p><b>Advarsel! Potentiel skade:</b> Billedenheden må ikke udsættes for direkte lys i mere end ti minutter. Hvis enheden udsættes for lys i længere perioder, kan det give problemer med udskriftskvaliteten.</p> <p><b>2</b> Installer først billedenheden, og derefter patronen.</p> <p><b>b</b> Send udskriftsjobbet igen.</p> <p>Forekommer der sribede lodrette linjer på udskrifterne?</p>	Gå til trin 5..	Problemet er løst.
<p><b>Trin 5</b></p> <p>Udskift billedenheden, og send derefter udskriftsjobbet igen.</p> <p>Forekommer der sribede lodrette linjer på udskrifterne?</p>	Kontakt <a href="#">teknisk support</a> eller din Dell-printerforhandler.	Problemet er løst.

### Udskriftskvaliteten for transparenter er dårlig

Handling	Ja	Nej
<p><b>Trin 1</b></p> <p>Indstil papirtypen, så den svarer til det papir, der er lagt i bakken, i papirmenuen på printerens kontrolpanel.</p> <p>Er papirtypen for bakken angivet til Transparent?</p>	Gå til trin 2..	Angiv papirtypen til Transparent.
<p><b>Trin 2</b></p> <p><b>a</b> Sørg for, at du benytter en anbefalet type transparent.</p> <p><b>b</b> Send udskriftsjobbet igen.</p> <p>Er udskriftskvaliteten stadig dårlig?</p>	Kontakt <a href="#">teknisk support</a> .	Problemet er løst.

### Der forekommer tonerpletter på udskrifterne

Handling	Ja	Nej
<p>Udskift billedenheden, og send derefter udskriftsjobbet igen.</p> <p>Forekommer der tonerpletter på udskrifterne?</p>	Kontakt <a href="#">teknisk support</a> .	Problemet er løst.

### Der forekommer tonerslør eller baggrundsskravering på udskrifterne

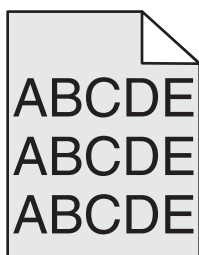

Handling	Ja	Nej
<p><b>Trin 1</b></p> <p><b>a</b> Indsæt billedenheden igen.</p> <p><b>1</b> Fjern tonerpatronen, og isæt derefter billedenheden.</p> <p><b>Advarsel! Potentiel skade:</b> Billedenheden må ikke udsættes for direkte lys i mere end ti minutter. Hvis enheden udsættes for lys i længere perioder, kan det give problemer med udskriftskvaliteten.</p> <p><b>2</b> Installer først billedenheden, og derefter patronen.</p> <p><b>b</b> Send udskriftsjobbet igen.</p> <p>Forsvandt tonerslør eller baggrundsskravering fra udskrifterne?</p>	<p>Problemet er løst.</p>	<p>Gå til trin 2..</p>
<p><b>Trin 2</b></p> <p>Udskift billedenheden, og send derefter udskriftsjobbet igen.</p> <p>Forsvandt tonerslør eller baggrundsskravering fra udskrifterne?</p>	<p>Problemet er løst.</p>	<p>Kontakt <a href="#">teknisk support</a>.</p>

### Toneren smitter af

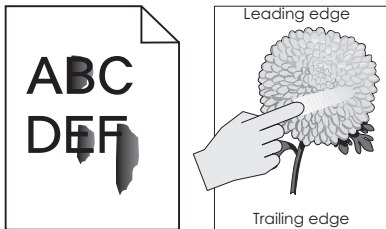

Handling	Ja	Nej
<p><b>Trin 1</b></p> <p>Kontroller papirtype og -vægt i papirmenuen på printerkontrolpanelet.</p> <p>Passer papirtype og -vægt til det papir, der er lagt i bakken.</p>	<p>Gå til trin 2..</p>	<p>Angiv papirtype og -vægt under bakkeindstillingerne, så de svarer til det papir, der er lagt i bakken.</p>
<p><b>Trin 2</b></p> <p>Kontroller, om der udskrives på papir med struktur eller ru finish.</p> <p>Udskriver du på papir med struktur eller ru overflade?</p>	<p>Angiv papirstruktur i papirmenuen på printerkontrolpanelet.</p>	<p>Gå til trin 3..</p>
<p><b>Trin 3</b></p> <p><b>a</b> Fra menuen papirvægt i printerkontrolpanelets, skal du indstille Tung vægt til Tung.</p> <p><b>b</b> Send udskriftsjobbet igen.</p> <p>Smutter toneren af?</p>	<p>Gå til trin 4..</p>	<p>Problemet er løst.</p>



Handling	Ja	Nej
<p><b>Trin 4</b></p> <p><b>a</b> Aktivere stille-tilstand.                      Naviger til følgende via printerens kontrolpanel:  <b>Settings &gt;General Settings &gt;Quiet Mode &gt;Til</b></p> <p><b>b</b> Send udskriftsjobbet igen.</p> <p>Smutter toneren af?</p>	Kontakt <a href="#">teknisk support</a> eller din Dell-printerforhandler.	Problemet er løst.

### Ujævn udskriftstæthed

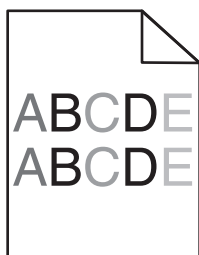

Handling	Ja	Nej
Udskift billedenheden, og send derefter udskriftsjobbet igen.  Er udskriftstætheden ujævn?	Kontakt <a href="#">teknisk support</a> .	Problemet er løst.

### Der forekommer lodrette tomme områder på udskrifterne

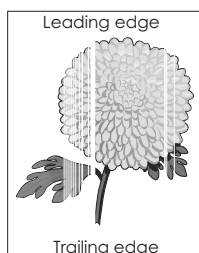

Handling	Ja	Nej
<p><b>Trin 1</b></p> <p><b>a</b> Sørg for, at dit softwareprogram benytter et korrekt udfyldningsmønster.</p> <p><b>b</b> Send udskriftsjobbet igen.</p> <p>Forekommer der lodrette tomme områder på udskrifterne?</p>	Gå til trin 2..	Problemet er løst.
<p><b>Trin 2</b></p> <p><b>a</b> Indstil papirtype og -vægt, så det svarer til det papir, der er lagt i bakken, i papirmenuen på printerens kontrolpanel.</p> <p><b>b</b> Send udskriftsjobbet igen.</p> <p>Forekommer der lodrette tomme områder på udskrifterne?</p>	Gå til trin 3..	Problemet er løst.

Handling	Ja	Nej
<p><b>Trin 3</b> Sørg for, at du benytter en anbefalet type papir.</p> <p><b>a</b> Læg papir af en anbefalet type i den angivne bakke eller arkføder.</p> <p><b>b</b> Send udskriftsjobbet igen.</p> <p>Forekommer der lodrette tomme områder på udskrifterne?</p>	Gå til trin 4..	Problemet er løst.
<p><b>Trin 4</b> <b>a</b> Omfordel toneren i billedenheden.</p> <p><b>1</b> Fjern tonerpatronen, og isæt derefter billedenheden.</p> <p><b>2</b> Ryst billedenheden godt.</p> <p><b>Advarsel! Potentiel skade:</b> Billedenheden må ikke udsættes for direkte lys i mere end ti minutter. Hvis enheden udsættes for lys i længere perioder, kan det give problemer med udskriftskvaliteten.</p> <p><b>3</b> Geninstaller først billedenheden, og derefter patronen.</p> <p><b>b</b> Send udskriftsjobbet igen.</p> <p>Forekommer der lodrette tomme områder på udskrifterne?</p>	Gå til trin 5..	Problemet er løst.
<p><b>Trin 5</b> Udskift billedenheden, og send derefter udskriftsjobbet igen.</p> <p>Forekommer der lodrette tomme områder på udskrifterne?</p>	Kontakt <a href="#">teknisk support</a> .	Problemet er løst.

## Den indbyggede webserver kan ikke åbne

Handling	Ja	Nej
<p><b>Trin 1</b> Kontroller, at printerens IP-adresse er korrekt. Sådan får du vist printerens IP-adresse:</p> <ul style="list-style-type: none"> <li>• Fra printerens startskærm</li> <li>• Fra afsnittet TCP/IP i menuen Netværk/porte</li> <li>• Ved at udskrive en netværksindstillingsside eller menuindstillingsside og derefter finde afsnittet TCP/IP</li> </ul> <p><b>Bemærk!</b> En IP-adresse vises som fire sæt tal, adskilt af punktummer, f.eks. 123.123.123.123.</p> <p>Er printerens IP-adresse korrekt?</p>	Gå til trin 2..	<p>Indtast printerens korrekte IP-adresse i adressefeltet i din webbrowser.</p> <p><b>Bemærk!</b> Afhængigt af netværksindstillingerne, kan det være nødvendigt at indtaste "<b>https://</b>" i stedet for "<b>http://</b>", før printerens IP-adresse får adgang til den indbyggede webserver.</p>
<p><b>Trin 2</b> Kontroller, at printeren er tændt.</p> <p>Er printeren tændt?</p>	Gå til trin 3..	Tænd printeren.
<p><b>Trin 3</b> Kontroller, om netværksforbindelsen fungerer.</p> <p>Fungerer netværksforbindelsen?</p>	Gå til trin 4..	Kontakt netværksadministratoren.

Handling	Ja	Nej
<p><b>Trin 4</b> Kontroller, at kabelforbindelserne til printeren og printerserveren er sikre. Du kan finde yderligere oplysninger i den opsætningsvejledning, der leveres sammen med printeren.</p> <p>Er kabelforbindelserne til printeren og printerserveren sikre?</p>	Gå til trin 5..	Sørg for, at kablets ender sidder forsvarligt i stikkene.
<p><b>Trin 5</b> Deaktiver webproxyserverne midlertidigt. <b>Bemærk!</b> Proxyserverne kan blokere eller begrænse dig i af få adgang til bestemte websteder, herunder den indbyggede webserver.</p> <p>Er webproxyserverne deaktiverede?</p>	Gå til trin 6..	Kontakt netværksadministratoren.
<p><b>Trin 6</b> Opret forbindelse til den indbyggede webserver igen ved at indtaste den korrekte IP-adresse i adressefeltet.</p> <p>Åbnede den indbyggede webserver?</p>	Problemet er løst.	Kontakt <a href="#">teknisk support</a> .

## Kontakte teknisk support

Når du ringer op til teknisk support, skal du beskrive det problem, der er opstået, samt de fejlfindingstrin, som du allerede har gennemgået for at finde en løsning.

Du skal kende printerens modeltype samt servicemærkenummeret eller ekspresservicekoden. Du kan finde yderligere oplysninger på mærkaten bag på printeren. Servicemærkenummeret findes på siden med menuindstillinger.

Du kan få flere oplysninger på webstedet for Dell Support på <http://support.dell.com>.

# Appendiks

## Dells politik i forbindelse med teknisk support

Teknisk support fra en tekniker kræver kundens samarbejde og medvirken i fejlfindingsprocessen og sikrer, at operativsystem, software og hardware drivere gendannes til den oprindelige standardkonfiguration, som var gældende ved forsendelsen fra Dell. Desuden sikres det, at printeren og hardwaren, der er installeret af Dell, fungerer, som de skal. Ud over teknisk support fra en tekniker er der mulighed for assistance fra Dells onlinesupport. Endelig kan der være mulighed for yderligere teknisk support mod betaling.

Dell yder begrænset teknisk support for printeren samt alle programmer og eksterne enheder, der er installeret af Dell. Support for software og eksterne enheder fra tredjepart ydes af den pågældende producent, herunder produkter, der er erhvervet hos og/eller installeret af Software & Peripherals (DellWare), ReadyWare og Custom Factory Integration (CFI/DellPlus).

## Kontakt Dell

Du kan få adgang til Dell Support på **support.dell.com**. Vælg land på velkomstsiden, og angiv de nødvendige oplysninger for at få adgang til hjælpeværktøjer og oplysninger.

Du kan kontakte Dell elektronisk på følgende adresser:

- Internettet

**www.dell.com/**

**www.dell.com/ap/** (kun Asien/Stillehavsområdet)

**www.dell.com/jp/** (kun Japan)

**www.euro.dell.com** (kun Europa)

**www.dell.com/la/** (Latinamerika og Caribien)

**www.dell.ca** (kun Canada)

- FTP (anonym filoverførsel)

**ftp.dell.com**

Log på med brugernavnet anonymous, og brug din e-mail-adresse som adgangskode.

- Elektronisk supportservice

**mobile\_support@us.dell.com**

**support@us.dell.com**

**la-techsupport@dell.com** (kun Latinamerika og Caribien)

**apsupport@dell.com** (kun Asien/Stillehavsområdet)

**support.jp.dell.com** (kun Japan)

**support.euro.dell.com** (kun Europa)

- Elektronisk tilbudsservice

**apmarketing@dell.com** (kun Asien/Stillehavsområdet)

**sales\_canada@dell.com** (kun Canada)

## Garanti- og returpolitik

Dell Inc. ("Dell") fremstiller sine hardwareprodukter af dele og komponenter, der er nye eller svarende til nye i overensstemmelse med branchens standardpraksis. Se *Produktoplysninger* for at få yderligere oplysninger om Dells garanti på printeren.

# Indeks

- [  
 [x]-papirstop, fjern papir, åbn bagpanel til expander. Lad papiret ligge i bakken. [43y.xx] 164  
 [x]-side stop, fjern papir, åbn panelet til hæfteenheden. Lad papiret ligge i bakken. [455–457] 166  
 [x]-sidedstop, fjern papir, åbn bagpanel til finisher. Lad papiret ligge i bakken. [451] 165  
 [x]-sidedstop, fjern papir, åbn bagpanel til postkasse. Lad papiret ligge i bakken. [41y.xx] 162  
 [x]-sidedstop, fjern skuffe 1 for at rydde dupleks. [235–239] 159  
 [x]-sidedstop, fjern stop i standardbakke. [203] 156  
 [x]-sidedstop, løft frontdækslet for at fjerne patronen. [200–201] 153  
 [x]-sidedstop, ryd manuel arkføder. [250] 161  
 [x]-sidedstop, åbn skuffe [x]. [24x] 160  
 [x]-sidedstop, åbn øverste bagpanel. [202] 155  
 [x]-sidedstop, åbn øverste og nederste bagpanel. [231–234] 156
- A**  
 AdministratorVejledning til Embedded Web Server sådan finder du det 133  
 administrere printerbeskeder 146  
 angive papirstørrelsen Universal 44  
 annullere  
 udskriftsjob fra computer 77  
 annullere udskriftsjob fra en computer 77  
 fra printerens kontrolpanel 77  
 antal sider tilbage  
 overslag 134
- B**  
 Behov for papirskift 179  
 besparelsesindstillinger  
 Dvaletilstand 128  
 Lydløs tilstand 126  
 lysstyrke, justere 128  
 Slumringstilstand 127  
 spare på forbrugsstoffer 125  
 Økotilstand 126  
 bestille  
 rulløs 137  
 vedligeholdelsessæt 137  
 bestille forbrugsstoffer  
 bruge Printerhjem 137  
 biblioteksliste  
 udskrive 77  
 Billedenh. næsten helt tom [84.xy] 172  
 Billedenh. næsten tom [84.xy] 172  
 Billedenh. snart tom [84.xy] 172  
 billedenhed  
 udskifte 140  
 bortskaffelse af en printerharddisk 130  
 brevhoved  
 ilægge, MP-arkføder 56  
 ilægning, skuffer 44  
 indføring, skuffe til 2100 ark 49  
 brug af dvaletilstand 128  
 bruge genbrugspapir 125  
 bruge printerens kontrolpanel 12
- D**  
 Defekt flash fundet [51] 171  
 dele  
 brug af Embedded Web Server 135  
 kontrol af status 135  
 Der er for mange bakker [58] 184  
 Der er for mange diske [58] 184  
 Der er for mange flashoptioner [58] 185  
 Der er for mange skuffer [58] 185  
 Der er ikke plads nok i flashhukommelsen til ressourcer [52] 179  
 der forekommer gentagne fejl på udskifterne 211  
 der forekommer lodrette tomme områder 217  
 der forekommer striber 217  
 der forekommer tomme områder 217  
 Der kræves forbrugsstof for at færdiggøre jobbet 184  
 Disk næsten fuld. Sikker sletning af harddisken. 172  
 Disken er fuld [62] 171  
 Disken skal formateres før brug i denne enhed 172  
 disksletning 132  
 display, printerens kontrolpanel 12  
 juster lysstyrke 128  
 dokumenter, udskrivning af  
 fra Macintosh 72  
 fra Windows 72  
 Dvaletilstand  
 brug af 128
- E**  
 efterbehandlerfunktioner 69  
 Embedded Web Server  
 juster lysstyrke 128  
 kontrol af status for dele 135  
 kontrol af status for forbrugsstoffer 135  
 kopiering af indstillinger til andre printere 147  
 problemer med adgang 218  
 ændre fortrolige  
 udskriftsindstillinger 147  
 Embedded Web Server kan ikke åbne 218  
 enheds- og netværksindstillinger  
 slette 131  
 erklæring om flygtighed 130  
 Ethernet port 32  
 Ethernet-netværk  
 forberede opsætning af Ethernet-udskrivning 36  
 Macintosh 36  
 Windows 36  
 Ethernet-netværk, opsætning  
 ved hjælp af Macintosh 36  
 ved hjælp af Windows 36  
 Ethernet-opsætning  
 forberede 36  
 etiketter, papir  
 tip 64

**F**

- Fejl ved læsning af USB-drev. Fjern USB. 172
- Fejl ved læsning af USB-hub. Fjern hub. 172
- fejlfinding
  - Embedded Web Server kan ikke åbne 218
  - kontakte teknisk support 219
  - kontrollere en printer, som ikke reagerer 186
  - løsning af grundlæggende printerproblemer 186
- fejlfinding af udskriftskvalitet
  - beskårne sider eller billeder 201
  - der forekommer gentagne fejl på udskrifterne 211
  - der forekommer tonerpletter på udskrifterne 215
  - der forekommer tonerslør eller baggrundsskravering på udskrifterne 215
  - der forekommer vandrette tomme områder på udskrifterne 203
  - der vises skyggebilleder på udskrifterne 212
  - grå baggrund på udskrifterne 203
  - hvide streger 217
  - komprimerede billeder vises på udskrifter 202
  - printerens udskriver helt sorte sider 210
  - skæve udskrifter 212
  - stribede vandrette linjer vises på udskrifter 213
  - stribede, lodrette linjer 214
  - tegn har hakkede kanter 201
  - tomme sider 209
  - toneren smitter af 216
  - udskriften er for lys 208
  - udskriften er for mørk 207
  - udskriftskvaliteten for transparente er dårlig 215
  - ujævn udskriftstæthed 217
  - uregelmæssigheder i udskrivningen 206
- fejlfinding, display
  - printerdisplayet er tomt 188
- fejlfinding, papirindføring
  - meddelelse vises, selvom papirstoppet er afhjulpet 193
- fejlfinding, udskriftskvalitet
  - beskårne sider eller billeder 201
  - der forekommer gentagne fejl på udskrifterne 211
  - der forekommer tonerpletter på udskrifterne 215
  - der forekommer tonerslør eller baggrundsskravering på udskrifterne 215
  - der forekommer vandrette tomme områder på udskrifterne 203
  - der vises skyggebilleder på udskrifterne 212
  - grå baggrund på udskrifterne 203
  - hvide striber på en side 217
  - komprimerede billeder vises på udskrifter 202
  - printerens udskriver helt sorte sider 210
  - skæve udskrifter 212
  - stribede vandrette linjer vises på udskrifter 213
  - stribede, lodrette linjer 214
  - tegn har hakkede kanter 201
  - tomme sider 209
  - toneren smitter af 216
  - udskriften er for lys 208
  - udskriften er for mørk 207
  - udskriftskvaliteten for transparente er dårlig 215
  - ujævn udskriftstæthed 217
  - uregelmæssigheder i udskrivningen 206
- fejlfinding, udskrive
  - der opstår ofte papirstop 193
  - der opstår uventede sideskift 200
  - der udskrives forkerte tegn 195
  - fastklemte sider udskrives ikke igen 192
  - fejl ved læsning af flashdrev 195
  - forkerte margener på udskrifter 204
  - job udskrives fra den forkerte skuffe 196
  - job udskrives ikke 198
  - job udskrives på det forkerte papir 196
  - konvolut klæber sammen under udskrivning 194
  - papiret krøller 205
  - PDF-filer på flere sprog udskrives ikke 197
  - skuffesammenkædning virker ikke 199
  - Store job sorteres ikke 196
  - tilbageholdte job udskrives ikke 194
  - udskriftsjobbet tager længere tid end forventet 197
- fejlfinding, udskrivning
  - udskrivning bliver langsommere 199
- finde flere oplysninger om printerens 8
- finisher
  - finishingfunktioner 69
  - understøttede papirstørrelser 69
- firmwarekort 14
- Fjern defekt disk [61] 181
- Fjern emballage, [area name] 181
- Fjern papir fra [linked set bin name] 182
- Fjern papir fra alle bakker 181
- Fjern papir fra bakke [x] 182
- Fjern papir fra standardudskriftsbakke 182
- fjern skuffesammenkædning 60
- fjerne printerens harddisk 29
- flashdrev
  - udskrive fra 74
  - understøttede filtyper 73
- flygtig hukommelse 130
- slette 131
- flygtighed
  - erklæring om 130
- flytte printerens 9, 143, 145
- For lidt hukommelse til funktionen Flash Memory Defragment [37] 174
- For lidt hukommelse til funktionen Spar ressourcer [35] 175
- forbrugsstoffer
  - bestille 137
  - brug af Embedded Web Server 135
  - bruge genbrugspapir 125
  - kontrol af status 135
  - opbevare 137
  - spare på 125
- forbrugsstoffer, bestille
  - rullesæt 137
  - vedligeholdelsessæt 137
- Forkert papirstørrelse, åbn [papirkilde] [34] 173

fortrolige data  
 oplysninger om beskyttelse af 133  
 fortrolige job  
 ændre udskriftsindstillinger 147  
 fortrolige udskriftsjob 75  
 udskrive fra en Macintosh  
 computer 76  
 udskrivning fra Windows 76

## G

genbrug  
 Dell-produkter 129  
 genbrugspapir  
 brug af 66, 125  
 Gendan tilbageholdte job? 183  
 Genindsæt bakke [x] 180  
 Genindsæt bakke [x] – [y] 180  
 Geninstaller den manglende eller  
 ikke-fungerende billedenhed  
 [31.xy] 181  
 Geninstaller den manglende eller  
 ikke-fungerende patron [31.xy] 181  
 gentagelse af udskriftsjob 75  
 udskrive fra en Macintosh  
 computer 76  
 udskrivning fra Windows 76  
 godkendelse af udskriftsjob 75  
 udskrive fra en Macintosh  
 computer 76  
 udskrivning fra Windows 76  
 grønne indstillinger  
 Dvaletilstand 128  
 Lydløs tilstand 126  
 Økotilstand 126  
 gøre printeren klar til opsætning på  
 et Ethernet-netværk 36

## H

Hjælp, menu 123  
 HTML, menu 122  
 hukommelse  
 typer, der er installeret på  
 printeren 130  
 Hukommelse fuld [38] 178  
 hukommelseskort 14  
 installere 17  
 hulningsboks  
 tømme 135  
 hæftetekassette  
 udskifte 142

## I

Ikke alle tilbageholdte job vil blive  
 genindlæst 184  
 Ikke nok hukommelse til at sortere  
 job [37] 175  
 Ikke nok hukommelse, nogle  
 tilbageholdte job blev slettet  
 [37] 174  
 Ikke nok hukommelse, nogle  
 tilbageholdte job gendannes ikke  
 [37] 175  
 ikke-flygtig hukommelse 130  
 slette 131  
 Ikke-understøttet option i port [x]  
 [55] 185  
 Ikke-understøttet USB-hub. Fjern  
 enheden 172  
 Ikke-Dell [forbrugsstoftype], se  
 betjeningsvejledningen [33.xy] 178  
 Ilæg [paper source] med [custom  
 string] [orientation] 175  
 Ilæg [paper source] med [custom  
 type name] [orientation] 176  
 Ilæg [paper source] med [paper  
 size] [orientation] 176  
 Ilæg [paper source] med [paper  
 type] [paper size] [orientation] 176  
 Ilæg hæfteklammer 175  
 indikator  
 printerkontrolpanel 12  
 individuelle indstillinger  
 slette 131  
 Indlæs [custom type name]  
 [orientation] i den manuelle  
 føder 177  
 indlæse  
 konvolutter 56  
 brevpapir i MP-arkføder 56  
 brevpapir i papirbakkerne 44  
 brevpapir i skuffe til 2100 ark 49  
 karton 56  
 MP arkføder 56  
 Skuffe til 2100- ark 49  
 skuffeoption til 550 ark 44  
 standardbakke til 550-ark 44  
 transparente 56  
 indstille  
 papirstørrelse 44  
 papirtype 44  
 TCP/IP adresse 93

## Indstillinger

bakken til 2100 ark,  
 installation 31  
 bakken til 550 ark, installation 31  
 firmwarekort 14  
 hukommelseskort 14, 17  
 intern løsningsport,  
 installation 19  
 opdatere i printerdriver 35  
 printerens harddisk, fjerne 29  
 printerharddisk, installation 25  
 Inkompatibel outputbakke [x]  
 [59] 173  
 Inkompatibel skuffe [x] [59] 173  
 installation af bakken til 2100  
 ark 31  
 installation af bakken til 550 ark 31  
 installation af en intern  
 løsningsport 19  
 installation af printeren på et  
 netværk  
 Ethernet-netværk 36  
 Installer bakke [x] 174  
 Installere et optionskort 23  
 installere optioner  
 installationsrækkefølge 30  
 installere printersoftware 34  
 tilføj optioner 35  
 integrerede løsninger  
 slette 131  
 Intern løsningsport  
 fejlfinding 191  
 installere 19  
 ændre portindstillinger 40  
 intern printserver  
 fejlfinding 190  
 interne optioner 14  
 Isæt bakke [x] 173  
 Isæt en hæftetekassette 173  
 Isæt hulningsboks 173

## J

justere printerdisplayets  
 lysstyrke 128  
 justere tonersvævningsgrad 72

## K

konvolutter  
 indlæse 56  
 tips om brug af 63



- kabler
    - Ethernet 32
    - USB 32
  - karton
    - indlæse 56
    - tip 63
  - Knappen Dvale
    - printerkontrolpanel 12
  - Knappen Hjem
    - printerkontrolpanel 12
  - knappen Stop eller Annuller
    - printerkontrolpanel 12
  - knapper, printerkontrolpanel 12
  - Kompleks side, nogle data er muligvis ikke blevet udskrevet [39] 171
  - komprimerede billeder vises på udskrifter 202
  - konfigurationer
    - printer 10
  - konfigurationsinformation
    - trådløst netværk 37
  - konfigurere
    - flere printere 147
    - meddelelser om forbrugsstoffer, billedenhed 136
    - meddelelser om forbrugsstoffer, tonerpatron 136
    - meddelelser om forbrugsstoffer, vedligeholdelsessæt 136
  - konfigurere
    - forsyningsadvarsler 136
  - konfigurere portindstillinger 40
  - kontakte teknisk support 219
  - kontrol af det virtuelle display
    - via Embedded Web Server 146
  - kontrol af status for dele og forbrugsstoffer 135
  - Kontroller skuffe [x]
    - forbindelse 170
  - kontrollere en printer, som ikke reagerer 186
  - kontrolpanel, printer
    - Dvaleknaplys 12
    - indikator 12
  - kryptere printerens harddisk 132
- L**
- lagring af udskriftsjob 75
  - Luk frontpanelet 171
  - Luk panel, eller isæt kassette 171
  - Lydløs tilstand 126
  - Læg [custom string] [orientation] i den manuelle arkføder 176
  - Læg [paper size] [orientation] i den manuelle arkføder 177
  - Læg [paper type] [paper size] [orientation] i den manuelle arkføder 177
  - løsning af grundlæggende printerproblemer 186
  - lås, sikkerhed 130
- M**
- meddelelser om forbrugsstoffer
    - konfigurere 136
  - Menu til disk sletning 103
  - Menuen Aktiv NIC 90
  - Menuen AppleTalk 95
  - Menuen Billede 123
  - Menuen Bin Setup (Bakkeopsætning) 88
  - Menuen Diverse 102
  - Menuen erstat med størrelse 83
  - menuen Finishing 113
  - Menuen Fortrolig udskrivning 103
  - Menuen Generel opsætning 88
  - Menuen Generelle indstillinger 105
  - Menuen Indstil dato og klokkeslæt 104
  - Menuen IPv6 94
  - Menuen Jobstatistik 116
  - Menuen Konfigurerer MP 83
  - Menuen Kvalitet 115
  - Menuen Netværkskort 92
  - menuen Opsætning 112
  - Menuen Papirilægning 86
  - Menuen Papirstruktur 83
  - Menuen Papirvægt 85
  - menuen PCL-emulering 119
  - Menuen PDF 118
  - Menuen Rapporter 89
  - Menuen
    - sikkerhedsovervågningslog 104
  - Menuen SMTP opsætning 101
  - Menuen Specialtyper 87
  - Menuen Standardnetværk 91
  - Menuen TCP/IP 93
  - Menuen Trådløs 94
  - menuen Udskriftsindstillinger 110
  - Menuen Værktøj 117
  - menuer
    - Aktiv NIC 90
    - AppleTalk 95
  - Billede 123
  - Bin Setup (Bakkeopsætning) 88
  - Diverse 102
  - Efterbehandling 113
  - Erstat med størrelse. 83
  - Fortrolig udskrivning 103
  - Generel opsætning 88
  - Generelle indstillinger 105
  - Hjælp 123
  - HTML 122
  - IPv6 94
  - Jobregnskab 116
  - Konfigurerer MP 83
  - Kvalitet 115
  - liste over 79
  - Menuen SMTP opsætning 101
  - Netværk [x] 91
  - Netværkskort 92
  - Netværksrapporter 92
  - Opsætning 112
  - Papirilægning af papir 86
  - Papirstruktur 83
  - Papirstørrelse/type 80
  - Papirvægt 85
  - Parallel [x] 97
  - PCL-emulering 119
  - PDF 118
  - PostScript 119
  - Rapporter 89
  - Seriell [x] 99
  - Set Date and Time (Indstil dato og klokkeslæt) 104
  - Sikkerhedsovervågningslog 104
  - Slet disk 103
  - Specialtyper 87
  - Standard USB 96
  - Standardkilde 79
  - Standardnetværk 91
  - TCP/IP 93
  - Trådløs 94
  - Udskriftsindstillinger 110
  - Værktøjer 117
  - XPS 118
  - menuindstillinger
    - indlæsning på flere printere 147
  - menuindstillingsside
    - udskrive 42
  - Metoden Personlig identifikation (PIN)
    - brug af 38
  - miljøindstillinger
    - Dvaletilstand 128

Lydløs tilstand 126  
 printerdisplayets lysstyrke,  
 justere 128  
 Slumringstilstand 127  
 spare på forbrugsstoffer 125  
 Økotilstand 126  
 MP arkføder  
 indlæse 56

## N

Netværk [x] softwarefejl [54] 178  
 Netværks [x] menu 91  
 netværksinstallationsside  
 udskrive 43  
 Netværksrapport, menu 92

## O

opbevare  
 forbrugsstoffer 137  
 papir 67  
 opdatere indstillinger i  
 printerdriver 35  
 oplysninger om sikkerhed 6, 7  
 oprette forbindelse til trådløst  
 netværk  
 bruge PBC, metoden  
 trykknapskonfiguration 38  
 bruge PIN, metoden Personlig  
 identifikation 38  
 via Embedded Web Server 39  
 opsætning af seriel udskrivning 41  
 opsætte printeren  
 på et Ethernet-netværk (kun  
 Macintosh) 36  
 på et Ethernet-netværk (kun  
 Windows) 36  
 optionskort  
 installere 23

## P

papir  
 angive størrelse 44  
 brevhoved 66  
 bruge genbrug 125  
 fortrykte formularer 66  
 genbrug 66  
 ikkebrugbart 66  
 indstille type 44  
 Indstilling for papirstørrelsen  
 Universal 44  
 kenetegn 64

opbevare 64, 67  
 vælge 65  
 papirindføring, fejlfinding  
 meddelelse vises, selvom  
 papirstoppet er afhjulpet 193  
 papirkendetegn 64  
 papirstop  
 forebygge 149  
 forstå meddelelser 151  
 få adgang 151  
 papirstop, afhjælpe  
 bag bagpanelet 155, 156  
 i bagpanel til expander 164  
 i bagpanel til finisher 165  
 i bagpanel til postkasse 162  
 i dupleksområde 159  
 i hæftefinisher 166  
 i MP-arkføder 161  
 i printeren. 153  
 i skuffen 160  
 i standardbakke 156  
 Papirstørrelse for Bakke [x]  
 understøttes ikke 185  
 Papirstørrelse/type 80  
 Papirstørrelsen Universal  
 indstille 44  
 papirstørrelser  
 understøttet 68  
 papirtyper  
 understøttet 68  
 papirvægte  
 understøttet 68  
 Parallel [x] menu 97  
 Parallel port [x] deaktiveret  
 [56] 179  
 Patron næsten helt tom [88.xy] 169  
 Patron næsten tom [88.xy] 169  
 Patron passer ikke t. billedenhed  
 [41.xy] 169  
 Patron snart tom [88.xy] 169  
 portindstillinger  
 konfigurere 40  
 PostScript, menu 119  
 PPDS-skrifttypefejl [50] 179  
 printer  
 finishingfunktioner 69  
 flytte 9, 143, 145  
 konfigurationer 10  
 minimumsafstande 9  
 modeller 10  
 transport 145  
 vælge en placering 9

printeren udskriver tomme  
 sider 209  
 printerens harddisk  
 bortskaffelse af 130  
 fjerne 29  
 installere 25  
 kryptering 132  
 slette 132  
 printerens kontrolpanel, virtuelt  
 display  
 via Embedded Web Server 146  
 printerens yderside  
 rengøre 134  
 printerharddisk, installation 25  
 printerharddiskens hukommelse  
 slette 132  
 printerharddiskkryptering 132  
 printerindstillinger, fejlfinding  
 Intern løsningsport 191  
 intern option registreres ikke 189  
 intern printserver 190  
 problemer med skuffe til 2100  
 ark 188  
 problemer med skuffer 190  
 USB/parallelinterfacekort 192  
 printerkontrolpanel  
 brug af 12  
 dele 12  
 Dvalemknapplys 12  
 indikator 12  
 juster lysstyrke 128  
 standardindstillinger,  
 gendanne 148  
 printermeddelelser  
 [x]-papirstop, fjern papir, åbn  
 bagpanel til expander. Lad  
 papiret ligge i bakken.  
 [43y.xx] 164  
 [x]-side stop, fjern papir, åbn  
 panelet til hæfteenheden. Lad  
 papiret ligge i bakken. [455–  
 457] 166  
 [x]-sidedstop, fjern papir, åbn  
 bagpanel til finisher. Lad papiret  
 ligge i bakken. [451] 165  
 [x]-sidedstop, fjern papir, åbn  
 bagpanel til postkasse. Lad  
 papiret ligge i bakken.  
 [41y.xx] 162  
 [x]-sidedstop, fjern skuffe 1 for at  
 rydde dupleks. [235–239] 159

- [x]-sideshow, fjern stop i standardbakke. [203] 156
- [x]-sideshow, løft frontdækslet for at fjerne patronen. [200–201] 153
- [x]-sideshow, ryd manuel arkføder. [250] 161
- [x]-sideshow, åbn skuffe [x]. [24x] 160
- [x]-sideshow, åbn øverste bagpanel. [202] 155
- [x]-sideshow, åbn øverste og nederste bagpanel. [231–234] 156
- administrere 146
- Behov for papirsift 179
- Billedenh. næsten helt tom [84.xy] 172
- Billedenh. næsten tom [84.xy] 172
- Billedenh. snart tom [84.xy] 172
- Defekt flash fundet [51] 171
- Der er for mange bakker [58] 184
- Der er for mange diske [58] 184
- Der er for mange flashoptioner [58] 185
- Der er for mange skuffer [58] 185
- Der er ikke plads nok i flashhukommelsen til ressourcer [52] 179
- Der kræves forbrugsstof for at færdiggøre jobbet 184
- Disk næsten fuld. Sikker sletning af harddisken. 172
- Disken er fuld [62] 171
- Disken skal formateres før brug i denne enhed 172
- Fejl ved læsning af USB-drev. Fjern USB. 172
- Fejl ved læsning af USB-hub. Fjern hub. 172
- Fjern defekt disk [61] 181
- Fjern emballage, [area name] 181
- Fjern papir fra [linked set bin name] 182
- Fjern papir fra alle bakker 181
- Fjern papir fra bakke [x] 182
- Fjern papir fra standardudskriftsbakke 182
- For lidt hukommelse til funktionen Flash Memory Defragment [37] 174
- For lidt hukommelse til funktionen Spar ressourcer [35] 175
- Forkert papirstørrelse, åbn [papirkilde] [34] 173
- Gendan tilbageholdte job? 183
- Genindsæt bakke [x] 180
- Genindsæt bakker [x]–[y] 180
- Geninstaller den manglende eller ikke-fungerende billedenhed [31.xy] 181
- Geninstaller den manglende eller ikke-fungerende patron [31.xy] 181
- Hukommelse fuld [38] 178
- Ikke alle tilbageholdte job vil blive genindlæst 184
- Ikke nok hukommelse til at sortere job [37] 175
- Ikke nok hukommelse, nogle tilbageholdte job blev slettet [37] 174
- Ikke nok hukommelse, nogle tilbageholdte job gendannes ikke [37] 175
- Ikke-understøttet disk 185
- Ikke-understøttet option i port [x] [55] 185
- Ikke-understøttet USB-hub. Fjern enheden 172
- Ikke-Dell [forbrugsstof], se betjeningsvejledningen [33.xy] 178
- Ilæg [paper source] med [custom string] [orientation] 175
- Ilæg [paper source] med [custom type name] [orientation] 176
- Ilæg [paper source] med [paper size] [orientation] 176
- Ilæg [paper source] med [paper type] [paper size] [orientation] 176
- Ilæg hæfteklammer 175
- Indlæs [custom type name] [orientation] i den manuelle føder 177
- Inkompatibel outputbakke [x] [59] 173
- Inkompatibel skuffe [x] [59] 173
- Installer bakke [x] 174
- Isæt bakke [x] 173
- Isæt en hæftekassette 173
- Isæt hulningsboks 173
- Kompleks side, nogle data er muligvis ikke blevet udskrevet [39] 171
- Kontroller skuffe [x] forbindelse 170
- Luk frontpanelet 171
- Luk panel, eller isæt kassette 171
- Læg [custom string] [orientation] i den manuelle arkføder 176
- Læg [paper size] [orientation] i den manuelle arkføder 177
- Læg [paper type] [paper size] [orientation] i den manuelle arkføder 177
- Netværk [x] softwarefejl [54] 178
- Papirstørrelse for Bakke [x] understøttes ikke 185
- Parallel port [x] deaktiveret [56] 179
- Patron næsten helt tom [88.xy] 169
- Patron næsten tom [88.xy] 169
- Patron passer ikke t. billedenhed [41.xy] 169
- Patron snart tom [88.xy] 169
- PPDS-skrifttypefejl [50] 179
- Seriell port [x] deaktiveret [56] 183
- Skift [Papirkilde] til [Papirtype] [Papirstørrelse], ilæg [retning] 170
- Skift fra [papirkilde] til [papirstørrelse], ilæg [retning] 170
- Skift fra [papirkilde] til [specialstreng], ilæg [retning] 169
- Skift fra [papirkilde] til [specialtypenavn], ilæg [retning] 170
- Softwarefejl på standardnetværk [54] 184
- Tøm hulningsboks 172
- Udskift billedenhed, 0 sider tilbage, anslået [84.xy] 182
- Udskift defekt billedenhed [31.xy] 182
- Udskift ikke-understøttet billedenhed [32.xy] 183
- Udskift ikke-understøttet fuser [32.xy] 183

Udskift ikke-understøttet patron  
 [32.xy] 183  
 Udskift manglende billedenhed  
 [31.xy] 183  
 Udskift manglende eller ikke-  
 fungerende fuser [31.xy] 181  
 Udskift manglende fuser  
 [31.xy] 183  
 Udskift manglende patron  
 [31.xy] 182  
 Udskift patron, 0 sider tilbage,  
 anslået [88.xy] 182  
 Udskift vedligeholdelsessæt, 0  
 sider tilbage, anslået [80.xy] 182  
 Uformateret flash fundet [53] 185  
 USB-port [x] deaktiveret [56] 186  
 USB-standardport deaktiveret  
 [56] 184  
 Vedligeholdelsessæt næsten helt  
 tomt [80.xy] 178  
 Vedligeholdelsessæt næsten tomt  
 [80.xy] 177  
 Vedligeholdelsessæt snart tomt  
 [80.xy] 177  
 Ændret konfiguration, nogle  
 tilbageholdte job blev ikke  
 gendannet [57] 171  
 printeroplysninger  
 sådan finder du det 8  
 printeroptioner, fejlfinding  
 problemer med skuffe til 2100  
 ark 188  
 printersikkerhed  
 oplysninger om 133  
 printersoftware  
 installere 34  
 publikationer  
 sådan finder du det 8  
  
**R**  
 reducere støj 126  
 rengøre  
 printerens yderside 134  
 rengøring af printeren 134  
 reservation af udskriftsjob 75  
 udskrive fra en Macintosh  
 computer 76  
 udskrivning fra Windows 76  
 rullesæt  
 bestille 137

## S

sammenkæde skuffer 60  
 tildele specialpapirtypenavne 61  
 Seriel [x] menu 99  
 Seriel port [x] deaktiveret [56] 183  
 seriel udskrivning  
 installere 41  
 sikkerhed  
 ændre fortrolige  
 udskriftsindstillinger 147  
 sikkerhedsindstillinger  
 slette 131  
 sikkerhedslås 130  
 sikkerhedswebsted  
 sådan finder du det 133  
 Skift [Papirkilde] til [Papirtype]  
 [Papirstørrelse], ilæg [retning] 170  
 Skift fra [papirkilde] til  
 [papirstørrelse], ilæg [retning] 170  
 Skift fra [papirkilde] til  
 [specialstreng], ilæg [retning] 169  
 Skift fra [papirkilde] til  
 [specialtypenavn], ilæg  
 [retning] 170  
 skrifttypeeksempler  
 udskrive 77  
 Skuffe til 2100- ark  
 indlæse 49  
 installere 31  
 Skuffe til 550- ark  
 installere 31  
 skuffeoption til 550 ark  
 indlæse 44  
 skuffer  
 fjerne sammenkædning 60  
 sammenkædning 60  
 slette harddiskens flygtige  
 hukommelse 131  
 slette harddiskens  
 hukommelse 132  
 slette harddiskens ikke-flygtige  
 hukommelse 131  
 slette printerens harddisk 132  
 Slumringstilstand  
 justere 127  
 software  
 Statusmeddelelser 146  
 Statusovervågningscenter 146  
 Værktøj til bestilling af  
 forbrugsstoffer 136

Softwarefejl på standardnetværk  
 [54] 184  
 spare på forbrugsstoffer 125  
 specialpapirtypenavn  
 fremstille 60  
 specialpapirtypenavne  
 tildele 61  
 Specialtype [x]  
 tildele en papirtype 61  
 Specialtype [X] navn  
 fremstille 60  
 specialtyper  
 tildele 61  
 Standard USB, menu 96  
 standardbakke til 550-ark  
 indlæse 44  
 standardindstillinger,  
 gendanne 148  
 Standardkilde, menu 79  
 standardskuffe  
 indlæse 44  
 status for dele og forbrugsstoffer  
 kontrollere 135  
 kontrollere, under printerens  
 kontrolpanel 135  
 Statusovervågningscenter  
 få adgang 146  
 stop, afhjælpe  
 bag bagpanelet 155, 156  
 i bagpanel til expander 164  
 i bagpanel til finisher 165  
 i bagpanel til postkasse 162  
 i dupleksområde 159  
 i hæftefinisher 166  
 i MP-arkføder 161  
 i printeren. 153  
 i skuffen 160  
 i standardbakke 156  
 stribede vandrette linjer vises på  
 udskrifter 213  
 stribede vertikale linjer vises på  
 udskrifter 214  
 støj, printer  
 reducere 126  
 systemkort  
 få adgang 14

## T

Tastatur  
 printerkontrolpanel 12  
 teknisk support  
 kontakte 219

tilbageholdte job 75  
 udskrive fra en Macintosh computer 76  
 udskrivning fra Windows 76  
 tilgængelige interne indstillinger 14  
 tilpasse slumringstilstand 127  
 tilslutte kabler 32  
 tip  
 etiketter, papir 64  
 karton 63  
 om brug af konvolutter 63  
 transparente 64  
 tip om brug af konvolutter 63  
 tonerpatron  
 udskifte 138  
 tonersværningsgrad  
 justere 72  
 transparente  
 indlæse 56  
 tip 64  
 transport af printeren 145  
 trykknapskonfiguration, metode  
 brug af 38  
 trådløst netværk  
 konfigurationsinformation 37  
 trådløst netværk, opsætning  
 via Embedded Web Server 39  
 Tøm hulningsboks 172  
 tømning af en hulningsboks 135

## U

Udskift billedenhed, 0 sider tilbage, anslået [84.xy] 182  
 Udskift defekt billedenhed [31.xy] 182  
 Udskift ikke-understøttet billedenhed [32.xy] 183  
 Udskift ikke-understøttet fuser [32,xy] 183  
 Udskift ikke-understøttet patron [32.xy] 183  
 Udskift manglende billedenhed [31.xy] 183  
 Udskift manglende eller ikke-fungerende fuser [31.xy] 181  
 Udskift manglende fuser [31.xy] 183  
 Udskift manglende patron [31.xy] 182  
 Udskift patron, 0 sider tilbage, anslået [88.xy] 182

Udskift vedligeholdelsessæt, 0 sider tilbage, anslået [80.xy] 182  
 udskifte  
 billedenhed 140  
 udskifte tonerpatron 138  
 udskiftning af en hæftetekassette 142  
 udskiftning af forbrugsstoffer hæftetekassette 142  
 udskriftsjob  
 annullere fra computer 77  
 annullere fra printerens kontrolpanel 77  
 udskrive  
 biblioteksliste 77  
 fra flashdrev 74  
 fra Macintosh 72  
 fra Windows 72  
 menuindstillingsside 42  
 netværksinstallationsside 43  
 skrifttypeeksempler 77  
 udskrive en side for installation af netværk 43  
 udskrive et dokument 72  
 udskrive fejlfinding  
 der opstår ofte papirstop 193  
 der opstår uventede sideskift 200  
 der udskrives forkerte tegn 195  
 fastklemte sider udskrives ikke igen 192  
 fejl ved læsning af flashdrev 195  
 forkerte margener på udskrifter 204  
 job udskrives fra den forkerte skuffe 196  
 job udskrives ikke 198  
 job udskrives på det forkerte papir 196  
 konvolut klæber sammen under udskrivning 194  
 papiret krøller 205  
 PDF-filer på flere sprog udskrives ikke 197  
 skuffesammenkædning virker ikke 199  
 Store job sorteres ikke 196  
 tilbageholdte job udskrives ikke 194  
 udskriftsjobbet tager længere tid end forventet 197

udskrive fortrolige og andre tilbageholdte job  
 fra en Macintosh-computer 76  
 fra Windows 76  
 udskrive fra et flashdrev 74  
 udskrivning bliver langsommere 199  
 Uformateret flash fundet [53] 185  
 ujævn udskriftstæthed 217  
 understøttede flashdrev 73  
 understøttede papirstørrelser 68  
 understøttede papirtyper 68  
 understøttede papirvægte 68  
 undgå papirstop 67, 149  
 uregelmæssigheder i udskrivningen 206  
 USB-port 32  
 printerkontrolpanel 12  
 USB-port [x] deaktiveret [56] 186  
 USB-standardport deaktiveret [56] 184  
 USB/parallelinterfacekort  
 fejlfinding 192

## V

vedligeholdelsessæt  
 bestille 137  
 Vedligeholdelsessæt næsten helt tomt [80.xy] 178  
 Vedligeholdelsessæt næsten tomt [80.xy] 177  
 Vedligeholdelsessæt snart tomt [80.xy] 177  
 virtuelt display  
 markering, brug af Embedded Web Server 146  
 vælge en placering til printeren 9  
 vælge papir 65  
 Værktøj til bestilling af forbrugsstoffer  
 bestille forbrugsstoffer 136

## X

XPS-menu 118

## Æ

Ændret konfiguration, nogle tilbageholdte job blev ikke gendannet [57] 171

**Ø**

Økotilstandsindstilling 126

**Å**

åbner  
statusovervågningscenter 146